朝鮮日報
朝刊
本紙朝刊夕刊十頁
編輯人 方應謨 發行人 方應謨
發行所 朝鮮日報社
京城府太平通一丁目

社說
不安을傳하는 岡田內閣
今後의 趨移가 注目處

一

非常時內閣의 使命을 띄고나타난 岡田內閣의 不安說은 벌서부터 傳하기 始作하얏다。爆彈動議時에 그러햇고 米穀自治管理案等 政府의 提出한 重要法案이 不通過한 채로 閉院되엿슬때 그러햇섯다。그러나 最近 內閣審議會問題에 이르러는 一層 그不安說을 크게하게되엿다 內閣審議會問題라는것은 政府의 부레인·트러스트라할만한 審議會를 構成함에잇서서 政友會는 絶對參加를不肯함에 對하야 軍部에서는 政策問題를 重視치안코 政治的 補强工作에만 熱中한다하야 政府의 無力을 痛擊하는 것이다 그리하야 岡田內閣에 對한 批難은 오즉軍部, 政友會에 끄치지안코 一部言論界및 識者間에서까지 發하게되엇다。

二

岡田內閣의 强點은 海軍軍縮會議를 圓滿히 突破할 使命과 파씃슴의 擡頭를 防遏할 使命을 띄고 나온데 잇다。그러나 岡田內閣의 海軍軍縮會議에 善處할수잇스리라는 觀測 乃至期待는 岡田首相이 海軍出身이란데 잇섯다 그러나 海軍出身의 首相이라고 海軍軍縮會議에 善處하리라고반듯이 期待키는難하다고世論은 傾하야잇다 何故오하면 國際海軍會議는 海軍關係도 잘알아야겟지마는外交 政治其他 온갓問題의解決의 手腕을 가진사람이라야한다 그러므로岡田首相가튼 政治的 經歷이 적은이로 하야금 이會議를 善導하기에 가장有資格者라 하기는 밋기어렵다하는것이다。

三

그다음 파씃슴의 擡頭防遏問題인바 이것도 반듯이 岡田內閣이래야 꼭 適當하다할수는업다 왜그러느냐하면 現在파씃슴이 日本에서全然 消去되엇다고는할수업스나 그러타고 이것을 抑壓키에 困難을 感하리만한 絶大의 勢力도 잇는것이아니다 純政黨出身이면 모르지만 多少 國家主義的色彩를 띈人物이면 足히現政局에 處할만한時勢에 이르럿스므로써다。

四

勿論 政府가 가장 두려워하는 議會를無事히 突破하얏스니 危機에 瀕햇다고까지 말할수는업다。況 政權을 不好하는 元老重臣側에서 大過가 업스면그대로 默過하자는것이 共通된意見임에랴。그러나 非常時局을收拾할 使命을 띄고나와 그使命을 다하기는커녕 도리혀 政局을 混亂케하라는 傾向이 잇스니 政界, 其他方面에서 批難이 이러남것도 理由잇는일이라하겟다 滿洲國皇帝의 御歸國도 目睫에 近接하얏스니 漸次 政局도 動搖할때는 왓다。高橋 藏相은 審議會의 副會長의 자리에 就任하기를 快諾하고 審議會를 爲하야 積極的活動을 斷行하겟다는것을 言明 하얏거니와 果然 今後 政局이 高橋老藏相의 意氣와 가티 順調로 進行될지 今後의 趨移는 正히 注目된다。

國際聯盟特別理事會
時間變更코開會
佛政府提訴에基하야

【電通壽府十四日發】佛國政府의 提訴에依하야 臨時로召集된國際聯盟特別理事會는 스트레자에이어서 드듸어十五日부터開會하기로되어 스트레자로부터急行中인 라발佛外相外이며英外相는 十五日午前十時半前後하야 壽府에來着하엿스므로 午前十時半의開會豫定은午後三時半에 變更되엇다 理事會는먼저佛國이提出한提訴覺書에基하야 라발外相自身이說明에當하게되엇는데 스트레자의協議에依하야獨逸의베르사이유條約第五編軍事條項侵犯에 對해서도 이것이 過去의事實인限에잇서서는 同情乃至制裁要求에는不備하고 卑히不承認을明確히하고 그래서將來如斯한事件이反覆되지아니할保障을佛에爲하야서뿐만아니라 全歐洲의平和確保의名으로 要求할터이다

佛土兩代表 車中에서密議

【壽府十四日發聯合】스트레자會議의終了와함께 歐洲外交界의重心은 一轉壽府에移轉하야 오랫동안閑散을繼續해오던國際政治의 動向은 緊急理事會의開會를압두고 非常한緊張을示하고잇다 理事會의巨頭佛代表라발外相는 스트레자會議終了直時 스트레자를出發十四日夕刻壽府에到着하엿는데途中베른에서乘車한土耳其代表 아라스氏와他人을避하고 數時間동안密議를하엿다 아라스外相은 理事會의議長이므로 理事會의諸事에對하야 벌서부터秘策을凝議한것이라고보인다

敗諸國이모다 依然再軍備工作에 進한形跡이잇는國際危機를打開하기爲하야체코슬로바키아政府는 佛蘇兩國間의 軍事同盟案에參加할것은旣定의事實로보인다 루마니아、유고슬라비아等의 諸國政府도거의同樣의 方針이라고解釋되므로聯盟理事會後 나치스包圍의陣形을 更更擴大하게될것이다

各國代表스트레자發

【電通스트레자十四日發】歷史的스트레자三國會議는 豫想以上의 成果를거두고 歐洲平和工作의 第一幕은 壽府로옴기게되엇스므로各國代表는休憩의暇도업시 十四日午後各各 目的地에向하야스트레자를發하엿다

獨逸包圍를目標
蘇代表猛活動
리트비노프氏壽府進出

【壽府十四日發聯合】蘇聯外交의重要人物리트비노프外務人民委員長은前日來壽府에進出하야스트레자會議의 形勢를觀望하면서 스탄大使로젠벨그事務局長等의心腹者中手腕家를動員하야 得意의地下策動을 繼續하고잇던바十四日 스트레자會議終了와 同時에 國際政局의 表面에登場하야먼저 루마니아代表티튜레스크外相의午餐會後나치스排擊에 氣勢를올린後다시小協商國의 猶義베네슈外相과 長時間의會談을 遂하엿다 會談內容은 相互援助協約案이라고보인다 佛蘇兩國政府間에 事實上成立한軍事協約同樣의軍事協約案에對하야 最後的協議를 遂한것으로 解釋된다、協商國特히체코슬로바키아政府는 佛國外交陣營의 有力한衛星으로蘇聯政府와의 關係에對해서도專혀佛國外務省의指針에따라서從하고잇는데獨逸政府의再軍備宣言에繼續하야 戰

英國은依然히
大陸出兵可能
◇英伊宣言의重要性

【電通倫敦十五日發】英國政界은 스트레자共同宣言第六項에包含되여잇는英伊共同宣言의重要性을認定하고右는 近時英國에有力하게擡頭되고잇는 大陸紛爭不干涉論에對하야도날드英首相의 斷乎한反對의表明이며 로카르노條約에規定된 範圍에잇서서 英國은依然大陸出兵의 可能性을 留保하야侵略이發生될 境遇에는此에對抗하야軍事行動을 包含한一切의保障義務를 遂行할旨를主로 獨逸에向하야 이機會에 再强調한點으로稀히 意味深長한바 獨逸에對한 一種의베일을씨운警告라고 解釋되여잇다

藏相辭任?
齋藤子突然訪問은 그慰留目的乎

【電通東京電話】齋藤前首相이突然高橋藏相을訪問한것은 議會後複雜한 情勢에잇는政界에對하야一大波紋을招來할 內閣審議會의人選問題에 關聯하야 자못重要한意味를갓는것이라하야 各方面의注目을惹起하고잇다 特히最近岡田首相을中心으로하는 幾多의長老會議가 열린後인만큼會見內容에對하야 各說이 流行되고잇는데 高橋藏相은 일즉부터內閣審議會에드러가고藏相의 地位를버나려하는意向을抱懷하고 事에審議會副會長으로最後의奉仕를다하려는데서最近岡田首相에對하야其意를 表明하엿다 더욱此에對하야 床次、町田兩長老閣僚는政界方面의意向도잇고藏相의辭任은 內閣의運命에도 關係되는것임이 오나아가서는政局不安을 招來하는것이라하야 極力其慰留에努力한것이라하야 齋藤前首相도이點을憂慮하고藏相에對하야 審議會副會長으로 專히奉仕할것도 首肯할수잇스나 大藏大臣으로서 副會長을兼하는便이 一層조흘것임으로 政府를爲하야盡力하기를바란다고 强勸誘勵한것이라고觀測된다

人民投票
再軍備와聯盟復歸

【伯林十四日發聯合】獨逸政府側의某有力者는獨逸再軍備 聯盟復歸問題에關하야 民意에問하려고 近近人民投票를行하기로 되리라는意向을漏洩하고 十五日如左히 말하엿다

獨逸은人民投票에依하야

一、獨逸의再軍備와 徵兵制度確立

一、獨逸의 國際聯盟復歸

의二大問題에對하야 獨逸國民의 總意에問하려고 五月或은 늣저도 六月까지에 人民投票를行할意向인데 去十二日뮨헨에서秘密裡에나치스領袖會議가 열렷는데會議는 右人民投票의 手續을討議한것이다

一事一言
行樂의淨化
長白山人

春風이 태탕하다 하고 百花가 난만하다고 하야 봄에는 사람의 마음이 들뜬다고 한다。자리잡힌 마음이야 봄이라고 들뜨고 가을이라고 가라안즈라마는 마음 자리못잡는것이 特色인 現代人에게는 이것이 常態가 아니 되게까지 되엇다。昌慶苑의 夜櫻이라든지 종 잇스면 牛耳洞의 觀櫻이라든지、이러한 때에는 사람들은 모든 體面과 禮儀와 羞恥를 좇은 冬服과 함께 다 벗어버리고 狂亂을 演出한다。주정、히야까시 싸움、욕설、작욕、음탕을 모든 醜態를 어리하야 紳士、淑女의 이 行樂되고 表現되는 行樂은 純乎한 靑年男女에게로 傳染된다。近年에 와서 갑자기 流行되는 醜態이다。君子는 죽어도 體面을벗어나서는 아니되는것이다。「하로 노는」것은 엇지못할 일 일때라 잇고시른 일이다。「한 잔 먹」는것을 拒絶하기는 어렵다는 이 世上에서 醜를 醜하기보다도 어려운 모양이다。醜은 醜人만 이 하지마는 술은 善人도「한 잔 먹」기때문에。그러나 술이 醜을 도두기爲하는것이라면 醜을 도두는 態度에 그칠것이다。不攝生의 度를 넘겨 주정에 이르는 어느、아모리 하여도 無禮와 無公德의 體面만은 지키지 못할것이다。醜態은 주정人군을 용납지아니한다。紳士淑女도조켓지마는 주정아니하는 國體를지키는 일이 朝鮮社會에서는 큰 일인가 한다。

行樂의 根本이오 最高는「體面에서 벗어나는 것이다。」즉禮儀에서 벗어나는 것이라는것이다。世上에서 벗어나나다。

는기로之는 歌舞、音樂、演劇、美術、高尙한娛樂과 自然美의 鑑賞、旅行、體育、學術의 創作과 鑑賞 여러가지 잇거니와 어느것이나 좋은것이 잇는 것이다。주정하고 날뛰는 것에는 벌서 行樂도 休養도 아니오 苦痛이다。

三春의 行樂의 絶頂은 訪花에 잇거니와 만일 「하자데」으라 거든 淺醉低吟이 고작이겟지마는 비록 靑春血氣에 高歌가 엇지못하다하더라도 狂飮亂舞人地獄에 몰어가는것은 自家侮辱인同時에 風俗壞亂이다 罪惡이다 마땅한 無體다、行樂의 淨化 이것도 民族運動의하나다。

醜事件의頻發로
官紀肅正斷行
地方檢閱制度를擴充

民心作興을主張하고잇는 朝鮮에잇서 指導階級인官海로부터最近醜事件이頻頻하야 京城府疑獄、現職警官의 平北金密輸事件、專賣局關係疑獄에뒤이어 慶南晉州郡事件의 漑漑水利組合事件最近에는 慶南晉州郡事件의摘發等一部官公吏의 弛緩을反映하는不詳事件이 續出되고잇는데總督府는 이傾向을憂慮하고 대번에官紀肅正을斷行할方針下에地方檢閱制度를 擴充하는一方 目下召集中인司法官會同席上에서도容赦업시 糾明할것을總督訓示로强調하고 다시近日에開催할道知事會議에도 諸問案으로官公吏의品格能力向上의具體的方策을 質問하야 官海의沈滯된腐敗氣分의一掃에注力하는同時에 警察官制度復活도 考慮하고잇는模樣인바今後모든機會에 注意를 促進할 方針이다

人事·集會

▲關水武氏(前慶南知事)退官人事次十五日來社

▲崔楨氏(世富蘭偲醫學專門學校敎授)東北大學에서研究中日前歸京、人事次十五日來社

▲孔鎭恒氏(高麗時報主幹)入京人事次來社

▲李璋根氏(松都高普敎務主任)同上

▲金東洞氏(松都高普敎員)同上

滿洲國皇帝陛下
京都御安着

【京都電話聯合】親히東京을御訪問하시어 皇室을爲始하야官民과 함께 日滿親和의實을 擧하신滿洲國皇帝陛下께서는 御滯東中의 日程을終了하시고 다시關西各地를 御巡覽하시기爲하야 十五日第一步를山紫水明한京都에印하시엇다 盟邦의君主를 歡迎하는京都는春雨中에 全市를 擧하야 奉迎氣分이 濃厚하다

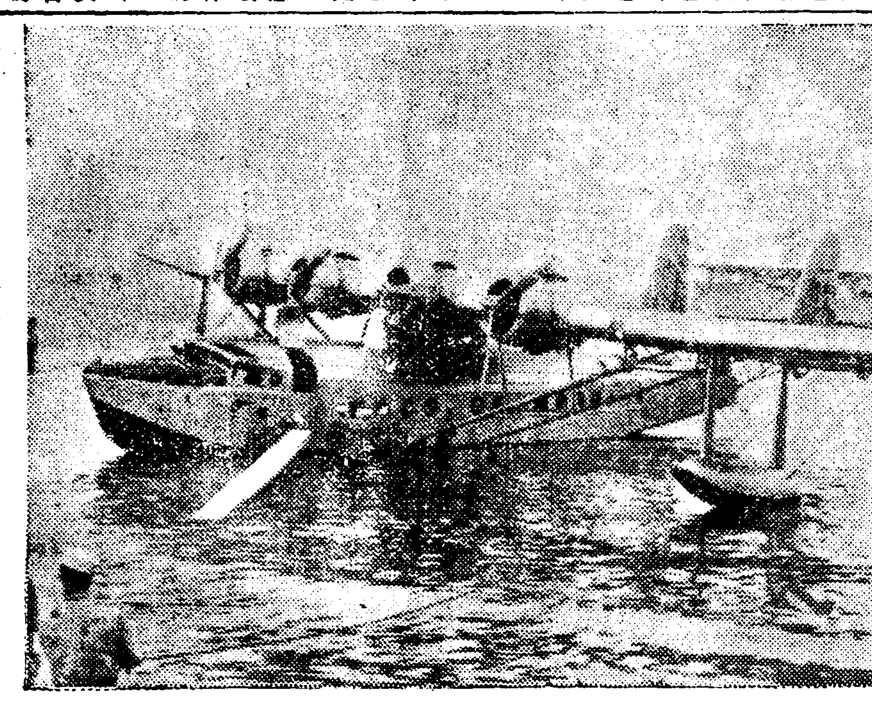

太平洋定期航空機

【상·프란시스코十四日發聯合】太平洋定期航空路로리다州미·아미市와西印度의센트·라마스間三千哩의無着陸試驗飛行及加州산·지에고間千四百哩의無着陸飛行等을 無事完成한例의汎米空輸會社의 太平洋橫斷東洋定期空輸機「오리엔탈·크립퍼」號는그最後의試驗飛行으로 米本土와布哇間의最初의太平洋橫斷飛行을行하게되엇다 (寫眞은「오리엔탈·크립퍼」號)

園公、首相、齋藤子間에
原田男往來頻繁
滿洲國皇帝陛下御退京으로
政界에漸次注目惹起

【電通東京電話】滿洲國皇帝陛下御退京後의 政界는十五日齋藤子의高橋藏相訪問、內閣審議會에對한內田鐵相의 岡田首相訪問等으로 相當히 注目을끌고잇는데다시十四日興津坐漁莊에 西園寺公을訪問한原田熊雄男은 十五日午前十時岡田首相을 訪問하고繼續하야十一時半부터 四谷邸町의齋藤子邸에赴하야 約三十分에亘하야 會談하고藏相과의 會見顚末其他에對하야聽取하얏다

義務敎育과財源
義務敎育은人民에對한賦課의一
【二】 咸尙勳

一、義務敎育의意義

義務敎育이라하는것은 國家가兒童保護者에게 命하야그子弟를就學케하는 最少限度의 敎育이다。元來 國家에는 人民에게課하는 여러가지 義務가 잇다。

兵役
을課한다든지 或은假令 納稅를 課한다든지하는 것은그것이다。義務敎育도 이 國家의 人民에對한 賦課의 하나에不過한다。그러면 國家는 왜 人民에게 이런 義務를强制하는가 하는問題가되나 이것은 理論에 屬하는것으로서 要點을叙述할수업스나、이제 義務敎育에對해서만 말할진대 國家는 人民의意見代表機關으로서 그目的하는바는 自體의存立及發展에잇고 떠나아가는 國民의福利增進을 圖謀함에 잇지아니치못할것이다。그런데 國家는 이國民의 福利增進을爲하야 어린兒童을 敎養하야서이에 適當한能力을 授與치안으면 안되고또自家存立을 爲하야 國家成立의不可缺한要素인國民의 敎育을 하지안흐면 안되겟다 그럼으로 國家가 一定한 敎育制度를 세워一般人民으로하야금 이에準據케하야 兒童을敎育하는것은 國家가當然히 할行動이다。萬一 이것을 缺如한다 할것가트면 國民의敎育은 衰殘하야國家의 發達에 適應케할수업음은 必然하다 國家에는 土地、人民

主權
三要素를 具備하야는바 그人民으로하야곰 眞正한人民을 되게하는것은 敎育이다 그럼으로 어떤 限度에잇서서든一한 規範下에 一般的敎育을施하는것은 이곳 國家的必然의義務이다 이것이 國家가 保護者에게 就學義務를 强制하는所以이다 그리고 이義務는 國家가自己의 目的을爲하야 保護者에게지게하는 私法上의 義務가아니라實로 就學의義務는 各國法의한가지로 是認하는바로서 敎育의社會的見地로서 하면何等 非難할 餘地가 업는것이다

二、義務敎育의反對論과그批判

그런데 이에 對하야 反對論을 主張하는이가업지아니하다 日「國家에는 敎育을 强要하는것이不當하다。그러나 이것을 强制하는것은 分明한 理由는 업다。家庭又는 個人에게 맷기면 足하다。特히敎育은 家庭에서 하는것이 가장 適當하다。政府가 이에 干涉할 權利가 업다。이것을 干涉하는것은 人民의權利를 害하는것이다」라고。그러나 이러한 論法은 個人이 社會에 依하야 生한것이라는 所以를 아지못하는것이니 아무리

個性
尊重主義者라도 저아르·밀가튼이는「교육론」「펜·스류인主義라도 그敎育上의 見解는 그러치안타。어데까지든지 敎育은 義務敎育者다。도어면 어는見解를 敎育하는것은 法律的權利로 것지안흐나 모다 不可侵의것이를 超越하나다하며 或은 그것에 對한 準備는 國家의 結合上의 事實에 含有치 안헤다하며 或은 父兄의 自然的權利及自由를 害하는것이라하며或은 敎育에 關하야는 가장조혼 審判者임으로 이에干涉하는것은 父子兩方에 不當하니 延하야 國家自身의 衰退를招來할 것이라 論한다。그러나 이論도 眞理를 含하지안흔것이 아니나 이것은 한갓

抽象
論에 陷하거나 或은 國家의 目的을 認知치 못하고 此하는 言辭에 지나지 못할것이다。「제일」은일즉 가르되「生兒는 同時에 二個의 權力에 服從한다。父兄、國家의두가지가이것이다。父는그幼兒에게 生命을與하야 그固有의 權利로 삼고 그家族의 繼承者로 삼고 國家는 써 그未來의公民으로 삼고 그民族의 繼承者로 한다。이二權力者의權利는 서로 抵觸하는것이 아니다。父는 그子를 敎育하야 自己의願望에 適應케할 權利를가젓고 國家는 그幼兒를 敎育하야 自己의 組織에 順應케할權利를 가젓다」고。그러나國家가 國民을 敎育식힘이 무슨 權利이되랴。大體로 强制敎育의 有効는 分明하다。또 어바게 父兄의 經濟에 伴치안는다는

强制
敎育이 結局 그國民의 發展을 害한다는 經濟上으로본 反對論도잇스나 이것은 學校의 設備上으로 充分할수잇슴으로써 問題되지안는다。그리고 이것은 一種의例外로서 國法으로 對論도 問題되지안는다。이反論이되지는안는다。어와가티 義務敎育의 必要는昭昭乎하야 敢히 反對의 理由가안됨으로 現在自由를 尊重하는 英國、米國조차 義務敎育이實施되고 土耳其、雙國、比律賓、印度(地方的으로)에서조차 이것은 實行되고잇다

歸國압헤두고
中國最後打診
有吉公使南京向發

【上海十五日發聯合】有吉公使는 十五日午前八時 橫井商務參事官有野堀內兩書記官을 帶同하고上海出發南京에向하엿다 公使는十五日夕刻南京着과 同時에鐵道部에外交部長汪精衛氏를 訪問하고總領事會議의 結果에對하야다시國民政府의 外交方針을打診할作定인데特히左의諸項에對하야 任外交部長의責任잇는 答辯을求할터이다

一、排日取締問題

排日取締는 地方的으로는아직不充分한것을 具體的으로指摘하고將來如斯한事態가 是正되지아니할境遇에는日中兩國間에재미업는空氣를釀成할 憂慮가잇고또그責任은國民政府에 잇다는것을指摘하야今後의努力을要望할것

一、經濟提携問題

日中兩國間의 經濟提携促進策과最近에말성되어잇는 英國政府의借款問題에關한眞意를 打診하고거듭國民政府의 方針을聽取할것

一、原産地表記問題

原産地表記條令에關한 國民政府의眞意를聽取하고 正常化의緖에 就하려는日中兩國間의 經濟關係의調整을要請할것

一、關稅問題、公使館移轉問題

右에關해서도具體的으로 意見을交換할터이다

夕刊後市況 十五日

◆大阪 短期 氣配◆

大新	九二四〇	(不變)
鐘新	二二四六〇	(不變)
日産	九六九〇	(不變)
東新	一四七三〇	(不變)

◆橫濱 生糸 後引◆

當限 六二二〇〇 先限 六二四〇〇

◆福井 人絹 後引◆

當限 六五一〇 先限 六四八〇

第一號出づ
獎學大懸賞發表
第一號에는獨學獎勵를爲하야獎學大懸賞의問題가發表되야잇다 君도곳이것에應募하야서學費免除의特典을어드라

早稻田中學講義

內容見本無代進呈
見本請求에는 希望科目의 講義名을 明記할것
月一圓·前後期各一ケ年
商業講義 女學講義 文學講義 法律講義 政治經濟講義 建築講義 電氣工學講義 電氣工學豫備講義
東京·牛込 早稻田大學出版部 振替東京二一三

唄 姜弘植 蔡奎燁
Columbia
고달을뜻에중순 다온의이동면
平壤鐘路 콜럼비아專門店
常信樂器店
電話二三五一七番 振替京城一四九五三番

工業案內
此時代工業先進者는日本所에잇는多年間工業에勞心한結果左記目錄에對한製法을洗濯石鹼製法外其他十餘種以上製法을無經驗者라도알기쉽도록詳細한說明을附하야案內하오니工業에有意하신諸氏는一回만手紙로請求하시면工業用原料仕入法과技術을傳授하는 方法을案內함
●洗濯石鹼製法●白色石鹼●化粧品●一切苛性ソタ●粉末石鹼●洗曹達●醬油●酢の素●サイダ●其他
工業用原料商 月三百圓利金確保
京城府長沙洞二十九番地 泰昌工業所 振替京城三一五〇九番

成功의秘訣
滿天下의失敗는今後本書로敗者를救하고××醫療附錄 金言千鍾收錄
保幼醫方 水雲大先生의秘方과雲谷先生의實驗著書 百中小兒醫方이다家一冊必備 不要(定價一圓)
定價五十錢
京城府鐘路六丁目 發行所 中央普益會 振替京城三五六九番
注文先 金

獨逸製李昌針
도일제 리창침은 새로발명되온바 품질이 조흠뿐아니라 끗치조금도 말니지 안는것이특색이오니 일차 사용하시기를바랍니다 요사이리창 침과갓튼것이잇사오니 반드시상표에 주의하시옵소서
商標 RISHOBARI NEEDLES RII TAI KWAN No 4
京城府南大門通四丁目一四 發賣元 李泰漢商店 電話本局二五一二番

洪錫厚診察所眼鏡部
檢眼 主任 書秉學
檢眼 洪錫厚博士擔任
京城鐘路普信閣 電話光二二二六

乳母
左記에依하야乳母를至急히求합니다 年齡二十歲以上三十歲以內로今年에女兒를生産한人 品行이方正하고健康한人 月給食事를供給하고月三十圓 每日午後四時에來談하시요
市內暑洞一七七 朴興植

朝報案內

癩病에呻吟하는男女老少는!!
大發明의癩病靈藥을試用治病하라!
萬病의惡疾인風病世界에만혼醫學者들은이惡疾의風難治의癩病에對하야얼마나만은硏究를하여도千萬種의藥을써보앗스나 完治의曙光을엇지못한患者와呪咀를마지안엇다 이에苦悶하는兄弟들이여! 落望은말라! 復活의길로나오라!! 傳來의秘方을研究發明하야三十六種의風、癩人之類의癩病學을百發百中完治의曙光을주는
癩病換骨丸이엇슴니다
癩病換骨丸은 舊局에서分析한結果神効를證明하고既히特許한藥이오니再三試하시옵소서
【支店又는特約店을希望하는本舖에照會하시면規定書進呈】

▲癩病專門 換骨丸
主治効能 黑癩、麻目、粗膚風、白癩風、産後風、皮風、大癩風、癩瘡其他三十六種癩病等
◎藥價◎
一週日分 壹圓七拾錢
二週日分 三圓四拾錢
三週日分 五圓廿錢
一個月分 六圓拾錢
二個月分 十二圓二十錢
但先金注文에는本舖에서送料를負擔함
製藥主 青道光

朝鮮劇場
四月十五日부터 每日二回 日曜祝日은三回
大衆料金 階上 大人三十錢 小人二十錢 階下 大人二十錢 小人十錢
◆메트로골드윈 메야社特作全發聲日本版 悲戀劇 永遠의微笑 노마 쉬라 主演 후레데릭 크마 러
◆松竹키네마超特作全發聲 時代劇 沓掛時次郎 原作 長谷川伸 監督 衣笠貞之助 主演 林長二郎 飯田蝶子 小島照子
次週豫告 鈫火의巨人 金色夜叉
仁寺洞 電話光二

桃花劇場
四月十六日부터公開! 劇團兄弟座立體完一幕來演 (第三回公演)
◇春史作 連鎖劇 二里 카추샤(復活) 一幕十場
◇春史作 連鎖劇 三里 嗚呼二人 二幕八場 文藝完作 出演
喜劇 新式舊式爭 一幕
幕間 ·獨唱·자스밴드·딘쓰·才談
次週!! 十八日부터! 佛國고-몬社映畫全發聲日本版 大名 쏘라의酒店 全十卷 監督 ···카스틀프폰 主演 다니엘 다리외
◇하몰드오렐社全發聲日本版 監督 GM지오돈氏 探險冒險大活劇 原始林의驚異 全八卷
桃花劇場 電話 二三

春陽에玉簾은玲瓏 元曉清凉兩瀑景

【六】 深邃한幽谷은太古의靜寂그대로 入禪한老僧은岩上에端坐

文…書…寫 東…夕…繪 山…影…玉

원효대(元曉臺)에는 광무정미(光武丁未)의 병화에불타업서진소요사(逍遙寺)의 내력만남어잇다 이소요사는 지금으로부터 일천삼백여년전에신라(新羅)의 명승 각규(覺圭)가 이곳에절을 세웟든것인데그뒤루차례에라기도하고피란하던것을중수하여오다가 적미의 병화에영영업서지고만것이라한다우리일행은 땀을거두느라고 잠시쉬이다가여에서내려오가려말을돌에손을씻슨후 풍경소리들려오는 암자를차저드니 백운암(白雲庵)이라는곳이다이산에서하 백운대(下白雲臺)라는절벽밋헤한적하게드러안지엇자로소요사가마즈막불타업서진뒤에근변에세운절이라고하나 고적가튼것은차저볼길이업섯다암자에서이산의 고적을 대강이약이드른후여전히 산에가득 흐드러저피인진달내를 바라보며 험한비탈길을한구비 도라올라가니 때여든시야(視野)가저윽히 터지면서눈압으로는천길이나되는듯한깁흔골을건너중백운상백운(中白雲上白雲)의높다란기봉(奇峰)들이 첩첩싸혀나근듯우리들을 굽어보고 장엄하게그러나고요하게 소사잇다 시간은아직도오시(午時)쯤한가한(閑閑)한봄햇발이봉우에 눈부시게 쏘아지어나리는듯마시다 산정사태고 일장여소년(山靜似太古、日長如少年)의시구(詩句)그대로다

▲……해볏치눈부시게비치는좁다란 석경(石逕)이 다하는곳에위태한산비탈을 조곰만 벌어가지고바드시드려가진것이 자재암(自在庵)이다 이암자역시 건물은근년에중수한것으로 옛모습(舊容)을찻을 흔적은업스나 자재암이라는 일홈만은 고(古)원효와 한가지로시작된것이다 그러한때문에 자재암을둘러싸고원효에대한 만흔전설이 업는것이아니나 번쇄하야약하고 다만이곳이원효자신이 개산을하고 절을지어자재암이라 일홈지은 자리인것만적어둔다

자재암을끼고 도라서면 상백운과석굴우에소슨 독립암(獨立岩)사이의절벽을 내려질리는 물줄기가잇다 청량폭(清凉瀑)이라고부르는 폭포인데 아래서보든원효폭 보다도 수량도만커니와절벽도 직립하여 자모폭포다운얼골이다

쇠~소리를 요란히내이며 물솟기가 바위에부듸처물이 부스러지가는통방울을 끼언지며 실어가는듯꼿이 메어달린듯 끈이잔코내려질리는 소위그「따으다리」란 정경은이산중의 마상이모도다 태고그대로인듯싶히 좁다가도 고요한풍경과 메조하여 신성한풍경을보며맛치 멀리온나그네를 마지하느라고새상스러 소처나는 광경인가만싶다。

폭포인곳으로 바위속이 돌들귀~다란석굴이잇고 그속에서는 조고만한 우물이솟고잇다원효가선장(仙杖)으로 바위를뚤어우물솟치게하엿다는데서 원효정(元曉井)이라고 부른다이원효정의 물을마시고 청량폭에몸을씻스면 백병이 절로낫는다는데서 봄과 여름 가을이면 원근의 부녀들이연락부절로 모혀든다고한다

◇……우리일행은 제각기、송엽대로 사진도찍고 스켓취도하고

고한후에 얌차의 별다란만두밋에도파안저 지친몸을 잠시쉬엇다。절벽상에는 작년 봄해산목의 비문 몰이가치올랏다 여서 우리는 이산의 가을과 봄을도하야가지 불을도하엿다。

정신을마치고 잠시 쉬어노라니가 나건 불해도저 유히 기울러한다

예날 백관대여 피란와잇든 김씨승씨가 멀니로 처산을 하느라고 쓰든 버틀(벼룻)이며 살림제구가 그대로 남어잇다는지금(金宋)이나 또 심하라 한을 모셧다는 라한굴(羅漢窟)그대로 박게유명한 명의 적은

도라오는길에는 원효폭을 가가히 지나노라니 리지 못하고 그대로발길을돌렷다。

▼……가는길을 도루 내려오는 연히 철벽의꽤벽을 볼사히노홀듯 요히 연홍을외우고잇다 그것은원 한정경이다

라니그만히피인진달네 산변이 떨어버리고 끈이잔는 시내물소리는연연히뒤를따러마지아니한다

현곡을 거치다나와 뎐에 잇는동마는동한고궁의 옛터를 또보앗다 이곳이 태조(太祖)에게 권고를바더한 무학대사(無學大師)에게서 무학황으로부터 한양으로 도라오시다가 머물러 행궁을짓고 장시계시든 곳이라한다 물론기둥한개 남은것업고 몰추추만매개 바야흐로욱어지려는춘초에덥혀 굴러저 잇슬따롬이다 그러나마음먹고 고적이라 고차저간 사람에게도 눈에띄이지아니하엿스니 하물며 무심코지나는이에게야 한번고갤을 돌려보앗스랴

끄트로 김시습(金時習)의 소요산이라고제(題)하야이산의봄을읊흔 시를 한귀소개한다

題逍遙山 金時習

路入寒溪澗 千峰落照明 四山 皆春峯 一澗正清冷 殿有金銀像 僧多小雲清 上王留駐蹕 逕廢少人行

＝此項完＝(사진은원효대의절벽)

春陽文名山行脚 二十拍子 逍遙山

遊仙炭坑內發火로 坑夫三十九名生埋

百六十名은艱辛히救出 警官隊發掘作業中

【會寧支局電話】 십오일오후다섯시삼십분경 함북회령군 유선탄항(遊仙炭坑) 제삼호 항내지하이백척되는곳에서 발화하야 탄광에서 작업중이든 이백명의 항부들은 모다항외로 뛰어나오다가 일부는까스를먹고 혼도하는대혼잡을 일우은것을 외부에서 사람이들어가 끌어내는등 긴급히구조작업을하야그중일백륙십일명은 모다항외로 구출되엿고 남어지삼십구명은 미처나오지못하야 지하륙십척되는、항내에무치어잇는데 탄항당국과경찰、소방대등이 합력하야 방독마스크를쓰고 구조작업중이나 작업은 극히곤난한중이다 항내에무친 삼십구명중에는 녀자도두명이잇다하며 또、항내에서 작업중의 항부들중에는 작년삼남수해지김해(金海)와담양(潭陽)에서온 이민이 다수석기어잇고 방금구출된 항부중에 한명은생명이 위독하다 방금도립의원에서도의사간호부등이출동하야 구조에진력하고잇다

午後九時까지 十名은救出

【警務局着電】 십오일오후다섯시삼십분경 함북회령(會寧)유선탄광(遊仙炭鑛)에서 기피오백미돌되는 제삼호탄항에서불이나 마침항내에서 작업중이든인부 삼십구명이 조난하엿는데 그중 열명은오후아홉시까지에 구조되엿고남어지 이십구명에대하야는 함북경찰부의 지휘로 회령경찰서원이 방독마스크열개를 가지고 현장에 출동하야 구조에 노력중이다。그리고 원인은아직판명이 아니되엿스며 특히그들조난자는전부가작년여름 삼남수재 리재민으로동탄광에이주된사람들이다

江陵〝朝共〟事件 送局될人物

不日間檢事出張取調

【江陵】 강릉경찰서에서는 금년이월사일새벽에 강원도 경찰부의 응원하에 강릉읍중심으로 정동(丁洞)왕산(旺山)강동(江東)신리(新里)의각면에서 청년수십명을 검거하야 엄중한취조를 하며일방취조에따라 검속자는 속출하야그수효가 칠십여명의 다수에이르럿다함은 루보한바와 갓거니와 그사건의 내용에 대하야는당국자가 발표하기를 절기지 안홈으로상치키는 어려우나 탐문한바에의하면 강릉군을중심으로한 공산당재건공작운동이라하며 이사건도요지음에 이르러겨우 락보을단계되어 륙십여명은 전후두차례에 석방을 하엿고 함흥검사국으로송치될자는 대략다음과가틋것이라고한다

送局될者

▲崔根佑 ▲朴益鎭 ▲李相馥 ▲曹圭瀚 ▲金在鎬 ▲崔鋼變 ▲孫與達 ▲朴鵬錫 ▲李元明 ▲李琰燮

大關嶺에積雪三尺

窮農三千戶生途暗澹 草根木皮採取도至難

【江陵支局特電】 십사일오후한시부터 강릉지방에비가오기 시작하야 십오일오후까지 강릉에는수십미리에달하야 물이 얼기때문에 한 대관령(大關嶺)에는 백여년간 다틋기폭한다 그리면 고원지대는이제는 수량이풍족하므로 모내가 농사에지장이 만흔바 농가에서는이나려서석자나쌋여서농작물은전물되리라고추측하고잇다그지방일대에거주하는삼천여호의빈궁한 농민들은춘궁의 식량인초근목피 조차재취할것을 엄허서 그들은참으로비참한 지경에잇다 그러고대관령을지나 경성으로 통하는교통은 완연두절되엿다

注文津事件 江陵으로移送

북국과자 함영우(咸永祐) 김장근(金長根)외십여명에 관한 취조는 별항 강릉공산재건사건 탄로되자 이사건의 피의자는 양양경찰서에 이송하야 강릉서원이 출장엄중한 취조를 하고잇섯는바 수일전강릉사건은 단락을보자다시 양양에서강릉경찰서로 이송하야 목하엄중한취조를 하고잇는데 이사건도이달하순이나 래달상순경에는 단락을보게될것이라고 추측된다한다

明月溝에共軍 警察과激戰

警官側엔六名死傷

【間島十五日發聯合】 연길(延吉)○○수비대○대와 의용단 일부는 십삼일 오전 네시명월구(明月溝)관내의 공 군 근거지를습격하야 백격포를 가진공산군 삼백명과네시간동안 격전한그레 이를격퇴식혀다 이전투에 토벌대의하사관이 명전사한외에 두명이부상하고 의용단한명이 전사하엿는데 공산군의 사상자는 상당히만흘모양이다 이급마를 바든일만과편합주격대는 각지로부터 현장에급행하야공산군을추격중이다

第三文川農組事件 最高四年役求刑

被告等은大概事實을否認 昨日咸興法院에서

【咸興支局電話】 소위제삼차적색농조(文川赤色農組)사건관계자 김대윤(金大允)등 열한명에대한제일회공판은 십오일 오전열한시부터함흥지방법원에서 미전(米田)재판장심리 민(閔)서야(西野)량판사배석대판(大阪)검사간여하에개정되야 먼저사실심리에 들어가김대윤으로부터 모조리 심리를 맛추웟는데 김대윤을 필두로피고 전부는 자긔들은 순전한 농민조합운동을 한것이지 결코 공산주의운동을한것이 아니라고이구동성으로 대답하야전연사실을 부인하엿다 사실심리가 끗난후대판검사의 론고가잇섯는데 그는피고들은 제일차 제이차제삼차로계속하야 순전한농민 조합운동을가판으로하고 국제적 적색로동조합운동을하야 농민에게 공산주의사상을 선전한것이라는 주렬한론고를 한후 다음과가튼 구형이잇섯는데 언도는 오는이십이일에 동법원에서 행하기로 되엿다

▲金大允四年 ▲公相辰三年 ▲朴仁錫二年 ▲李鴻求二年 ▲朱德欽 ▲金顯彬 ▲崔明相 ▲孫寬泳 ▲朴載允 ▲楊鋼漢 ▲黃丁駿(以上七名各一年半)

朝鮮電氣物療師會創立

시내황금정삼정목경성전긔물료강습원(京城電氣物療講習院)에서조선전긔물료사회(朝鮮電氣物療師會)의 창립총회를 개최하얏는데 역원은다음과가다

會長 姜永燮 副會長 朴鎭榮

조선에잇는 전긔물료사(電氣物療師)들은 그들의공제긔관이업슴을유감으로 역이여 지난십삼일에

朝鮮의어린이名節

五月첫空日、어린이날 레년보다일층성대히하도록

中央準備協議會에서準備

오월첫공일인 오월오일은 어린이의 명절「어린이날」이다 금년에도 이날을기하야 일반적으로 어린이들의 희대방지와또는 어린이들의 보호와보육문제까지 모든 선전운동을할협의회지로 지난 사월십사일오후한시에 경성견지동 시천교당내에서 각단체련합으로 조선어린이날준비협의회를열고 임시의장 이단(李團)씨 사회하에 동협의회를 집행한결과 금번은예년보다 일층더성대한 긔렴을 도모하는동시에 좀더 실질적효과를 엇도록일대로 력을 할터이라하며 일반사회에서도 거세일치하야 거행할터이므로 경향각지의 일반 사회단체에서도 책임잇는 후원을바라며 세밀한사항은 추후발표할터인바 사무소는 경성부 경운동팔십팔번지라 하며 중앙준비위원과 각부서는 다음과갓다고한다

◇準備委員及各部署

◇總務部 鄭成昌(責任者) 元裕珏 高長煥

◇交涉部 李團(責任者) 金鎬 金德文 趙喆鎬 朴陽信 桂鎬

◇連絡部 孫今童(責任者) 丁世炳 鄭淳龍 李元珪 金泰晳 李景萬 張直遐 金完奉 李桂承 洪德福 金榮一 金相德

◇宣傳部 高長煥(責任者) 李定鎬

◇財政部 趙政植(責任者) 鄭成昊

全南道에簡易校 二十個所를增設

【光州】 전라남도에서는일면일교를완성의 뒤를이어작년중에 전도를통하야 사십사개소의 간이교를설립하야 농산촌의 이천여미취학

京平對抗蹴球 平壤軍遂優勝

一對零으로京蹴惜敗

京城蹴球團對 平壤蹴球團의第三回定期蹴球戰第二日은 降雨로因하야 하로를延期하야 昨十五日午後四時四十五分부터 京城運動場에서 金和集(主)、劉約翰、金命濟(線)三氏審判아래 平蹴先蹴으로開戰한바 京蹴은依然對戰한바 金蹴軍에게開戰하야 第一日에 零對零無勝負로미치엿음에 兩軍은「씨－쏘－게임」을 계개엿스나 地盤이雨濕하야 軍의「프로」작전치못하야 意外로對零한 兩軍의 白熱戰이展開되엿다 第一日에 零對零無勝負로미치엿음에 兩軍은「씨－쏘－게임」을 계개엿스나 地盤이雨濕하야「콘트롤」이不良하나가운데 戰術的으로對零한 兩軍의 白熱戰이展開되엿다

平蹴은 「킥」、「패쓰」 모다 京蹴보다 優勢를보이더니 平蹴漸次「콘비네이순」整備되여 依然逆襲하야十八分에RH의패스를CH康基籍選手가받아 「어프사이드」로안갓가워가는가운데一十二分에平壤右翼(?)의稍爲을 좌삼야 三十三分에 平蹴朴仁植自由蹴을利하야 京城軍危機에處하엿스나 GK李惠逢이 巧妙히防禦한後兩軍共이 熾烈한攻防戰을演하더니 三十三分에 京蹴B 鄭龍洙正確한「쏫」으로 골을 앗으나 GK金君의善防으로無爲 三十四分에平蹴RW朴永煥單身드리블로하니門柱를맛고返出한다음三十五分에 京蹴崔成孫巧妙히「드리블」하야 꼴인되엿스나亦是「어프사이드」로無效되고三十八分 四十三分에 京蹴OF 丁弘寬兩次의「슛」을凡蹴으로노치니前半은兩軍無得點으로마치다

【後半】 開始一分에 平蹴RI韓泳澤單身드리블하야 京蹴의守備線을突破 貴重한一點을先取하니 이에京蹴奮然히 總攻擊에나아가一大熱戰이 展開되여 자못興味는最高調에達하야 二十分과 二十三分에 平蹴門前에서混戰、附近에서混戰라가大事平蹴門前에서混戰、

【京蹴】	前後計	【平蹴】	前後計
李正現	000	金慶漠	011
李貞植	666	金成孫	551
李敏淳	333	崔弘寬	111
韓永澤	222	丁弘	999
朴泳煥	111	李榮浩	223
朴仁植	111	金炳熙	133
康基鎬	222	鄭容植	888
韓龍浩		金裕洪	
張炳三		李賢澤	
安貞五		金貞達	
金信福		李惠逢	

二十三分에 平蹴門前에서混戰、二十分과 一點을어더 優勝하엿다

興味는最高調에達하야 二十分과 二十三分에 平蹴門前에서混戰、京蹴有利하엿스나「골」의 失蹴으로無爲、最後五分을남기고빼앗긴 一點을 奪還코저 京蹴惡戰苦鬪하야 連日의好機를 마즈면서도不幸을 눈결뿐으로 드듸여怨恨의一點差로 惜敗하엿다

仁川·水原의 蹴、野球對抗

卄、卄一로延期

【仁川】 仁川、水原間蹴球、野球對抗戰은事情에依하야 來二十日、二十一日로延期하얏다는데同定期戰은春秋兩回로分하야 交代로開催하야 將來朝鮮의「스포츠」界에 만흔貢獻이잇스리라하야 一般은 만흔期待를가지고 잇다는데 仁川軍은野球部를愛護이相對로 蹴球는一般팀으로 水原軍은水原運動俱樂部가代表로出場할터이라한다

釜山體協의 今年度行事

【釜山】 釜山體育協會에서는 今年度의 行事日程은다음과가티 決定하엿다

◇蹴球=▲釜山아式蹴球大會(五月十八、十九) ▲第二回慶南蹴球大會(九月十四、十五日) ▲對大邱定期(十一月三日、十一月四日)

◇陸上=▲第四回釜山陸上競技大會(六月十二日)

◇卓球=▲釜山卓球戰(五月十二日) ▲男子卓球大會(十一月十一日) ▲女子卓球大會(十一月二十八日) ▲南朝鮮卓球大會(春二月十八日、秋十一月十日)

◇籠球=▲釜山庭球選手權(四月二十八日)、▲釜山實業庭球大會(春五月十九日、秋十五日)▲南朝鮮男子中等校庭球大會(六月九日)、▲南朝鮮女子中等庭球大會(六月九日)

◇野球=▲實業對抗리-그(春五月中、秋十月中) ▲軟式野球大會(春五月中、秋十一月中)

書籍倉庫뚤코 大量書籍盜窃

십오일오전 네시경에 시내남대문통(南大門通)일정목신철번사서적점 창고에서 사중이드니 드듸여실회로 판명되엿다고한다

女師寄宿舍火災 失火로判明

지난십이일오후여둡시이십분경에 시내 수송동(壽松洞)일백팔번지 여자사범학교 제이기숙사 창고에서 불이나서 곳끄기는햇스나 장소가창소인데다가 원인이암만해도 방화인듯한 점이잇서서소관 종로서에서는 극비에부치고 원인을조사중이드니 드듸여실회로 판명되엿다고한다

咸興에天然痘 五日間에十七名發生

【咸興支局電話】 함흥부내에는약일개월전부터 천연두환자가 계속발생하야 위생당국자는 방역에극력노력 중임에불구코 십일일부터 닷새동안에 열일곱명이나 새환자가또 발생하야시민의 공포심을자어내는일방 위생당국을 아연케하고잇다

登記抹消請求訴 李恒九氏相對로提訴

시외동막상리(東幕上里)사는민태식(閔台植)씨는 서상직(徐相稷)변호사를소송대리인으로 하야 시내옥인동(玉仁洞)사는남작리항구(李恒九)씨를 상대로 십오일에 경성지방법원에 저당권말소청구(抵當權抹消請求)의소송을이르켯다 리유는민명식(閔明植)등수명이 대정팔년이월에 원고의소유로경기도파주군(坡州郡)에잇는 약육천원가격의 토지를 문서를위조하야 저당권설정등기를 내여피고에게로부터 돈을사기해 먹엇는데 그뒤그동모보다 그사이별가되여 재판소에서 유죄판결을비덧다 그러므로 그저당등기는 원인이절여(原因缺如)한것으로무효이므로그동기의 말소를 청구하는것이라하엿다

咸南電氣統制 四社合同調印

【咸興】 함남에 잇는 오개전긔회사의전긔통제문제는 대흥 전긔회사가로 인하야 원산、영흥、북청홍원의 사전긔회사 대표자들이경성에서 최후적협의를 거듭한결과로 사회사가 합동하기로되여 지난십일일에 가조인을 맛치엇는데 오는오월이십일일이로는개정과상반기결산기이므로 각사의 주주총회를열고 정식조인을 하기로하고 십일월일일부터 실시하기로 내정되엿다는데 원산방면의 송전은조선송전회사(朝鮮送電會社)로부터 그공비 약일백이십만원 북청(北靑)방면의송전은「동제회사 자력으로 일만육천원을 공급하기로되엿는데 오래동안 문제되든합남전긔통제문제도이로일단락을지어젓다한다

京城府有權者 名簿閱覽

卄一日부터

경성부회의원 개선은 오는이십일일부터 선거운동의 막이열니게되엿는데 경성부에서는 방금유권자 명부작제를 급히하고잇든터로 이십일부터 전부정리되게 되엿슴으로 오는 이십일일부터 칠일까지일주일동안 매일오전아홉시부터 오후네시까지 선거유권자 명부의일반공람을 허락하기로되엿다 그런데이번에는 제상총소득세(三種所得稅)십이에 멀하 전번보다유권자수가상당히 감소할것으로 보인다

신발견된 림질·매독을 속히고치는제일조흔약 (조선총독부출원허가제)

제국대학의과대학병원 영미독불의파대학병원

본사가 절대로 보증하는 림질매독치료약은 에서최고최량의 약으로써 착향사용하며、또 이잇는 최대우량한약이되지 그약효에대해서도 무효한때에는 돈을도로드릴것이며 「이이상가는약은업다」고하는 절대적 신용을가지고 정제한것이다。벌써치료를 다허보아도효과업는 환자는 하로바삐 이약을써서 전치되시라

전치자속출、레장이산갓다

내무성위생시험소보증봉함

岐阜縣可兒郡 墨田萬司 / 山口縣山口市 古屋準吉
본인은 지난해 림질에걸리어 이번에 쓰러 그약을사용하엿드니 곳나엇습니다 사원짜리를 연속복용하엿더니 십일반에 전치하엿습니다 이번에도 재발하엿기에 역시 귀사의 치료제를 복용하야 오늘까지 이주일만에 경과가량호합니다

秋田縣平鹿郡 佐佐木雄吉 / 新潟縣中頸城郡 石田正義
귀사의 림질약을복용하야 발하는 거의보이지안습니다。 본인은 매독에 걸리어 이번에 귀사의 림질약을 사용하엿드니 차차나어갑니다 감히사례하나이다

府下泉北郡 山本正香 / 鳥取縣東伯郡 谷口輝雄
귀사의 치료약을복용한후에 일로 고통이업서지고 쾌차해갑니다 매독으로 고생하엿더니 복약후의 경과가 양호하야 아픔과고롬이 개이고 보통때와 다름업시 되엇습니다

香川縣三豐郡 白川優 / 神戶市灘區 山村喜一
소생이 매독으로 고생하더니 이약을 복용하엿더니 그후는별로조하저서 지금엔 아조 거의 극부의장처도 낫엇습니다 흔적만남을 아올고감사하나이다 의사와 그외의약도 복용하엿으나 다 전치되지도 아니하야 처치에게 귀사의림질약이 퍽 잘듣는다는 말을 듣고 사다가 먹엇습니다 지금은 고름도그치고 아픔도개여 전치되엿습니다

이상은 지면에 한이잇으므로 리장의 뵈부를 게재하엿에 불과합니다 또、복자의주약은 의약학상 최고권위약으로 정평이잇습니다 그럼대신에 다년간상신용의정과 의약학게에서 칭찬적 천치약으로 추장하시는 근본적치료약입니다。 하로바삐 이약으로 전치하십시요

림질약 별제(팔원) 특제(팔원)(사원) / 매독약 별제(십칠원) 특제(십칠원)(륙원)

電話及振替口座新設 電話本局二三六三番 振替京城二三一五七番 京城郵便局前 有田드라쓰

책임제약인관계로 다른약점에는 팔게하지안습니다 반드시 有田도락구전매소에서 사십시요

有田도락구 支店·特約所 所在地

京城 新義本局前 有田도락구 / 京城 黃金町四 有田도락구 / 京城 南大門 有田도락구 / 平壤本局前 有田도락구 / 釜山本町一 有田도락구 / 仁川宮町二 有田도락구 / 大田榮町一 有田도락구 / 群山驛前通 有田도락구 / 全州高砂町 有田도락구 / 光州本町三 有田도락구 / 木浦榮町二 有田도락구 / 大邱京町三 有田도락구 / 馬山京町三 有田도락구 / 麗水港 有田도락구 / 淸津本町 有田도락구

第二淸本町 有田도락구 / 鎭南浦碑石里 有田도락구 / 海州南本町 有田도락구 / 新義州桜町 有田도락구 / 元山本町三 有田도락구 / 咸興本町二 有田도락구 / 羅南生駒町 有田도락구 / 安東縣四番通 有田도락구 / 奉天驛前 有田도락구 / 撫順東六條 有田도락구 / 間島新市街 有田도락구 / 四平街金盤路 有田도락구 / 新京東一條通 有田도락구 / 哈爾濱道裡外國頭 有田도락구 / 大連越後町 有田도락구

滿鮮發賣元 京城郵便局前 有田도락구

平北一帶에亘한 近來稀有의大旱魃

鴨江에는筏夫의노래도끈치고 天水畓은播種도못해

【寧邊州】 어즈음평북일대에는근래에보지못하든한발이계속하야압록강의 수위(水位)는날마다 나저간다 그리하야 원목업자(原木業者)들은 원목을운반할수가 업게되엿고 압록강류역의 교통기관인 「푸로페라」선도 만포진(滿浦鎭) 이상은 물이적어 운행을할수업게되얏다 도읍면 농가에서는조, 서속종자와 파종기가 왓스나땅이말나파종을할수가 업스며수리조합구역내는 아직 괜찬치만도내이만자천여정보에궁하는천수답은 모판를 마를수가 업서크게근심을하는중이라한다

忠南勉勵聯會 二年大會開幕

【鷄川】 충남 긔독교사상에 한페지를장식할긔독청년면려회련합회 제일회년대회는 예정과가티 지난사월이일밤 구시에 서천읍례배당에서 회장 천연만(千淵萬)씨의개회사로 개회되엿다 이어각계명사의 축사가잇슨후 본회의경사인 안대선(安大善)목사의 독창과 배은희(裵恩希)목사의 강연이 잇슨다음 열한시에 개회식을맛치엿고 오는십일일까지 오련오후계속하야 례배회,강화,등각종회합이잇스리라하며 당야의회원인원이 무려오백여명이나되엿다한다

安東邑에火災

【安東】 지난일일오후 이시사십분경 안동읍 서부동이백삼번지황한성(黃漢成)의 집에서 불이일어나 때마침불고잇는동풍으로인하야 삼시간에 집한채를 전소하고 이웃집 김두진(金斗鎭)씨집에 연소되여 일시는위험하엿다

竹山牛市場認可

【竹山】 죽산시장은 곡물 상리에 어엿스나 소방에의 국리활동으로 고진하엿는데 불원인가의 ... 산지로도내의 유명한시장이나 우시장이업슴으로 이것을 실현코저 몇해전간 만는비용을써가면서 열렬한운동을 하든중 지난십월에 박교동장이인 정상(井上)내무주임으로부터죽산우시장인가되엿다는의미의 통지가왓슴으로 그곳관민들은 우시장시설에 분망중이라한다

槐山支局主催 讀者慰安映畫 來十七、八兩日

【槐山】 오는십칠, 팔양일에 영화대회를 괴산읍내공회당에서 개최하리라는데 이번은 괴산교육영화이므로 괴산시민의인기는 모도이에집중하고잇다한다

十名中六名救助 四名은行方不明 蔚珍海의漁船遭難慘事

【咸興】 지난이일오후시경강원도울진군 평해면후포리(蔚珍郡平海面厚浦里)항구에 입항하라고하든어선일척이 항구의 근해상에서 닥처오는격랑으로 전복되여 승조원십명중 륙명만구조되고 사명은 행방불명이되여 이래 울진서에서는신수입을무고 수사에 노력하여도 아즉것 그행방을 발견못하엿슴으로 동서에서는 함남 경찰부에그수사를 수배하엿는데 행방불명된승조원의 씨명은다음과 갓다고한다

蔚珍郡蔚津面竹邊里 高太吉(二一)
同 高永斗(二二)
同 姜昌潤(二〇)
同 松尾 (...)

普校學年延長 寄附金品遝至

【金浦】 양곡공립보통학교 (陽谷公立普校)학년연장운동에 대하야 동교후원회에서는 군당국에 지정부담금 사천원을 지방인사에게모집한결과 일주일전부터 열성잇는긔부금이 답지하야 불과수일내에 예정에이상의 호성적을보이엿다는데 특지자의 씨명은아래와 갓다고한다

▲五百圓 尹相實 ▲二百圓式 沈官善 金商殷 閔丙甲 李台熙 ▲百圓式 申斜永 洪鍾官 李範允 尹永燮 李範先 李秉奎 李熙 ▲一 陽谷酒造場 ▲五十圓式 李寶寶 閔孝植 李昌雨 陽谷和信商店 泰昌號林直順 李東燮(以下七十名略)

主人게毆打當코 娼妓自殺企圖

【城津】 주인의구박은날로심하여지고 일신상의 자급은정정불어가나 사랑하는남자와 자유롭게교제할수업슴을 비관하고 다량의양제물을 먹고자살하려다가 동을이루지못한창기가잇다=그는고향인경성에서 모보통학교를 졸업하고가정상 형편에의하야 화류계에몸을던진 조정순(趙貞順)(一名楓子)(二〇)이란 미모의 녀자로작년삼월에 지고이려나지못할마음을 다액의차금을 지고성진 등견루(藤見樓)에팔녀온이래 손님에게시달님을 바드며 불우한가련한생활에 마음편한날이 업시지나오든중 시내모상회점원마모라는미모의 청년과사랑의 구든맹서를 하고은근히 교제해오든중 지난봄에는 동경투근처 잔디밧에서 다른사람의 주목을피해가며 그남자와피차 그립든 정을하소연 할때에 순사는 주인에게 발견되여 그런상에서구타를 당하고 무수한모욕을 바든 남어지 그는 계집하바 잇서서 양제를 먹엇스나 목적을달치 못하고 지난봄일에 시내김성우의원(金星宇醫院)에입원가료중 생명이매우 위태하다고한다

非命橫死百五十

自殺은生活難,被殺은怨恨이最高 忠北道去年分의集計

【淸州】 충북도내작년일년간의비명횡사의 통계수자는 자살이일백이십사명 피살이 이십사명으로원인은 자살에는 생활난, 피살에는 원한이대부분으로 귀하는 단문명이라고한다

時計專門의詐欺漢

【平壤】 십사일오후여덜시경에평양부내천정(泉町)천오리관(泉屋旅館)에 투숙한맹욱승(孟郁承)(櫻木勝雄)(二○)이란자는 평북룡천군룡암포(龍川郡龍岩浦) 산업기수(產業技手)라자칭하면서 시계를사것다하여부내남문정(南門町)정시계점(鄭時計店)에서 금시계 십륙개를 주문하여다가 휴정출금등 미리 준비하엿든 「택시」를 모라가지고 진남포(鎭南浦)에 도주하여가지고 자동차 입금은 업다하여 시가 사십여원의 금시계한개를운전수에게주고 남은엇다섯개의 시계는 진남포어뎐 시계점에 매매하기로하고 약조금으로 사십원을밧아가지고 행방을 감추엇다

感電慘死二件

【驪州】 지난십사일오전십시경에 려주군주내면매룡리(驪州郡州內面梅龍里)북실이번지방용서(朴用西)의 이남동춘(同春)(二)은부근 원려선(原驪線)전주(電柱)우에올나가놀다가 떠러젓스므로 감전이되여즉시읍내 안라병원(安羅病院)에입원시키고 응급수당을 하엿스나 효과를엇지못하고 정오경에무참히 절명되엿다한다

◇

【原州】 지난십삼일오전구시경에 원주군호저면만종리(原州郡好楮面萬鍾里)리용출(李龍出)방에 고용인으로잇는배정섭(裵正燮)은들에서일을하다가그곳에잇는전주에올라갓다가감전되여참사하엿다고한다

農事改良組合 種穀無償配給

【淮陽】 작년의풍수해로회유의흉년을당한 강원도회양지방 재민은 겨울동안은 근근히연명을 하고춘경긔를당하야 작농코저하나 종곡조차 엇지못하는 참상인데 란곡농사개량조합장 김승하(蘭谷農事改良組合長金承夏)씨 밧기로 종곡 옥수수 콩십두와 개량농구를 구입하야 동조합에 소속한 소작인 이백여명에 무상배급하엿다는데 그들은 김씨의 은혜를마지안는다한다

本報讀者優待

【守山】 경남밀양군수산에잇는신태사진관주인정태진(鄭泰鎭)씨는금번특히 본보 애독자를 위하야사월십오일부터동월말일까지에 사할을 하야 제공하리라는바 독자여러분은이 시긔를 만히리용하야 주기를바란다고한다

地方人事

▲後藤忠吉氏(伊川郡龍浦公普校長)新任人事次去十日本社伊川支局來訪
▲谷重榮作氏(忠南高等警察課長)榮轉人事次本報麗水支局來訪
▲裵坤氏(乃城公普校訓導)榮轉人事次去十二日本社寧化支局來訪
▲豊永義彦氏(尙州邑長)新任人事次十二日本社尙州支局來訪
▲土師盛貞氏(慶南道知事)新任人事次去十三日本社釜山支局來訪
▲飯盛增實氏(平澤稅務署長)新任人事次本報安城支局來訪
▲申龍均氏(大川公普訓導)去五日轉勤人事次本報江景支局來訪
▲闆田秀雄氏(陵谷驛助役)新任人事次十二日本社陵谷支局來訪

平壤
全朝鮮自轉車競技
▲時日 五月四、五兩日
▲場所 箕林里公設市場
◇主催 平壤輪業組合
◇後援 朝鮮日報社平壤支局

歙谷
感心院觀光團募集
▲出發及歸着 四月廿一日出發同廿二日歸着
▲參加資格 十五歲以上의男女
◇主催 朝鮮日報社歙谷支局

槐山
讀者慰安映畫大會
▲時日 今月十七、八兩日
▲場所 槐山公會堂
◇主催 朝鮮日報槐山支局
◇後援 各新聞槐山支局

天下第一大食漢은 朝鮮家庭의아궁지

지난해全羅南道의아궁지가 柴木六億六千萬貫을삼켜

【光州】 전라남도에서 일년간에 소비되는 온돌연료(溫突燃料)가 얼마나되는가 이에대하야 전라남도 산림과에서 다방면으로 재료를수집하여,조사한바에의하면 작년도 일년간에소비된것이 물경륙억륙천칠백만관(貫)이라는데 이것을 금전으로환산하면 일천만원을돌파한다고한다 그런데 이것의 대부분이 람벌에서 채취케됨으로 산림보호는 지극히곤난하여 일부러다액의경비를 드리여 계속사업으로하고잇는사방사업(砂防事業)도하등의효과를보지못한다고한다

各種染病의爆擊에

말못된平南의防疫戰線 發生死亡이모다激增

【平壤】 무서운 유행성뇌척수막염을비롯하여지프테리가평남각지를 엄습하고잇서 전전긍긍한상태에잇다 금년일월이래 삼월말일까지의 도내의 전염병발생은 ▲뇌지부스 一三六名▲지프테리 一三〇名▲流腦炎 三三名▲猩紅熱 二○名▲天然痘 一二名▲파라지부스 四名▲赤痢五名 등 총계삼백칠십삼명으로 이것을 전년동긔에 비교하면 발생수에잇서서 칠십륙명의 증가이며사망자(死亡者)수에잇서서 칠십팔명으로 전년과 비교하여이십사명의증가이다 주요한원인은 류행성 뇌막염이 작년보다 약륙배인삼십삼명으로 격증한것과 지프테리가작년동기에 비하여 사십삼명의증가를 보게된까닭이오 천연두는전년동긔에비하여 십이명의 증가이다 그런데 가장위험시되고 문제시되는 전염병은 류행성뇌척수막염으로 평양에이십명을 위시하여진남포, 대동, 맹산, 중화, 룡강, 평원, 안주등지에 광범위로 발생되는 리유로 간단히 예방도할수업는상태이어서위생당국은머리를알코잇다 또한 지프테리도 개천등재의 한전도에서 류행할뿐안이라 사망률이놉하백삼십명중에삼십팔명의 사망자를보기에일은것이다

原因은自然發火

損害는四千七百餘圓 麗水水產校火災詳報

【麗水】 지난십일일오전삼시경에 려수공립수산학교어로실(漁撈室)로부터 발화하야 그일부가소실된후 동사시반경에 진화되엿다함은 긔보한바어니와 그원인은 맥칠뒤에황해도연안으로 실습을 하기위하야 어망(漁網)에다가기름칠을한후 이것을얼마동안 쌰하두엇든바 그어망자체의 유질습긔(油質濕氣)와압축으로인하야발생한 열도로말미아마 자연발화가 된듯하며 총손해는 약사천칠백원으로 건물에이천이백원도구(道具)에이천오백원가량되는데조선화재에삼천사백원의건물보험이드러잇다한다

豐山熊耳公普 李校長의特志

【咸興】 함남풍산웅이공보교(豊山熊耳公普) 교장리현린(李鉉麟)씨는소화팔년삼월에동교장에취임한이래 아동의교육은 물론이오모든사회사업에 헌신적 노력을해기지안허 일반의칭송이만튼바 이번에또해지방은 련이년간 계속흉작이되며 수업료를 지출치못하고중도퇴학하는아동이 속출함을 크게가련히녀여 이달초순에 자비를던저한아동에 삼십전내지 오십전을 주어서양계를식혀 생산되는 게란으로 수업료를 지불케하엿슴으로 학부형은물론 일반은 그의특지에감격하여마지안는다한다

奢侈黨關稅常識第一課 寶石은一割이나 裝身具는十割

【新義州】 보석에대한 세금이 십할로부터일약일할로떠러젓다함은 긔보한바어니와 이소문이세상에퍼지자안동현에는보석을사는사람이갑작이 느러젓다는데그중에는내용을자세히모르고 장신구(裝身具)로만든 보석지환을 사가지고도라오다가 봉변하는사람이만타고한다 즉 다이야루비ー 사파이야등의보석은 세률이일할로 나렷지만은장신구(裝身具)로만든 것은여전시사치세를 종전과갓치밧는것이다 이것을모르고사는사람은 의외의실패를당하는사람이만타하며 또안동현의보석상들은 물건을만히팔고저 이를선전하야모르는사람을꾀인다고한다

本報支局後援 科學講演盛況

【元山】 원산긔독교청년회주최와본보급 조선중앙랑지국후원의 과학강연회는 지난십일일오후팔시부터 원산광석동례배당에서 김용관(金容瓘)씨가약일시간동안 열변을토하야참집사백여명에게만흔감명을주고 동구시반경에폐회하엿다고한다

破戒徒를驅逐하라 全國敎徒에飛檄

永明寺事件을契機로하야 平壤佛敎徒逐蹶起

【平壤】 긔보=본부에분규를중복하고잇는 평남불교 총본산영명사(永明寺)간부급승려들의추행과비행사건을문제로하야 이것을규탄코저 분기한 불교신자대회(佛敎信者大會)는 십사일오후두시부터평양부내창전리(倉田里)유점사(楡岾寺)대불당에서개최되엿섯다

이일 참가한신도는 남자오십명 녀자칠십명 합계일백이십명으로리동초(李東初)씨의개회사、안제관(安濟寬)씨의취지설명 안긔풍(安基豐)씨의 경과 보고가잇슨후 영명사사건에 대한비판과 성토가잇섯다

그러구 불교정신에 위반되는행동을 감행하는 승려들과불법적행동을하는 악분자와 부동하여불교장래의 발전을교란하는야갓 무리를 어데까지나 배척하는동시에한거름을 더나아가 전국삼십일본산과 여기에 소속되는 구백여처 사찰에까지 철처히 이운동의봉화를 놉히들기로되여 성토문내지 기타의 적극운동을일으키어 목적관철을 긔약하기로되여상비긔관으로 평양불교회(平壤佛敎會)를 조직하고 다음과가티임원선거를햇는데 평양불교회의 압호로의 활동은 전국불교계에일대충동을 일으킬것으로 관측되여 극히주목을 끌고잇다

◇平壤佛敎會任員 ▲會長李東初▲副會長金潤玉▲理事安濟寬 安泰豐 安慶連 金明鎭 金興傑 文學善 吳昌法 劉濟奎 安秀民

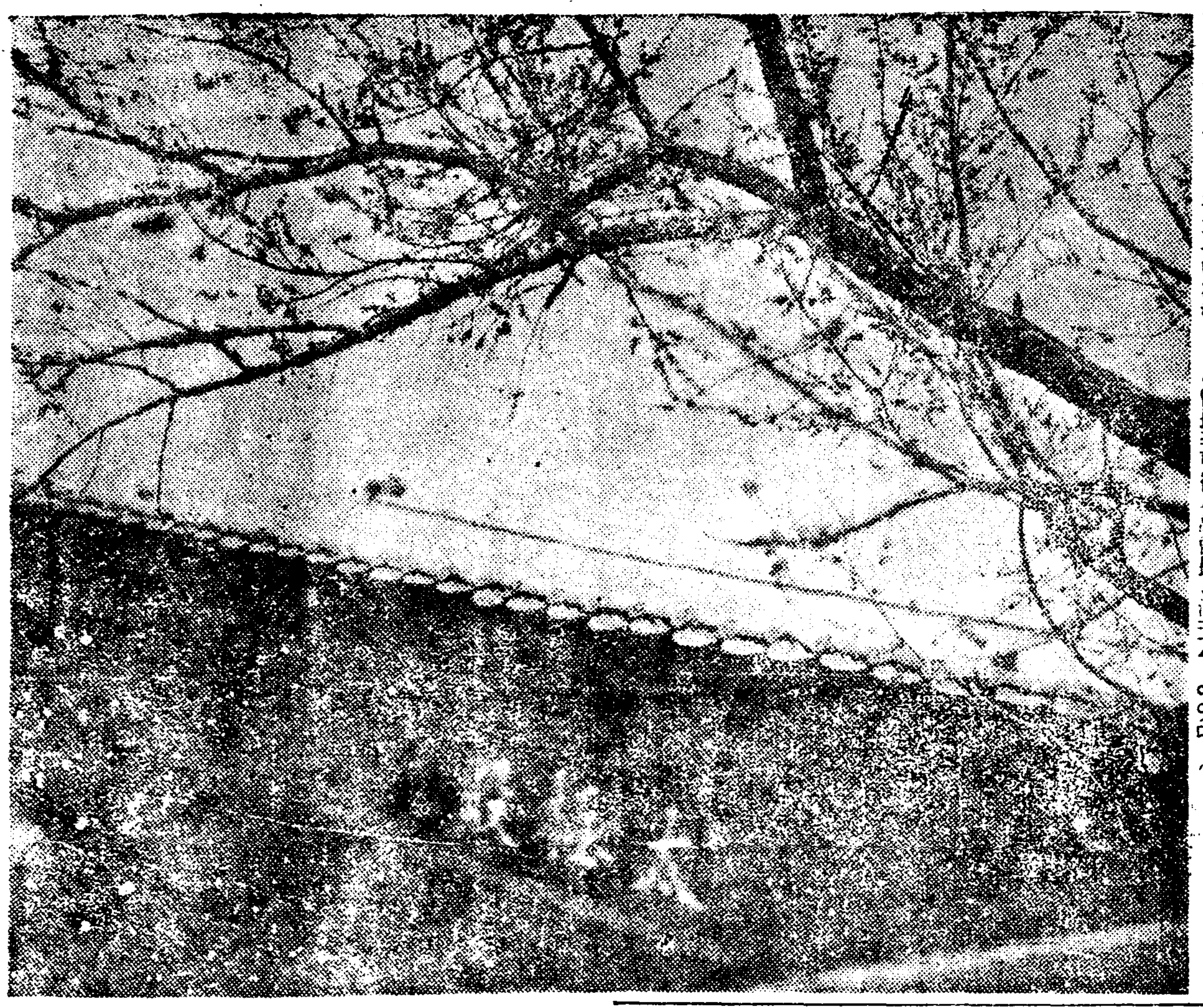

◇寫眞……先春을向하고 욋기시작한 太極殿의 杏花

浿城花信第一報

수일전 대망(待望)의 감우(甘雨)는 진애(塵埃)에무처잇든릉라도(綾羅島)의 류조(柳條)의싹을파랏케하엿고 살구꼿봉우리와 벗꼿봉우리의 행죽거리는입을배가(倍加)케하여 십룹만부민들은 긔대를 더욱초조케하든니 성미가급한 살구꼿은 당신들은 잇다보세 내가몬저라는듯키 선편을쥐하야 벌서 오분이상 거리여영예의 관상을 독점하고잇스니 만개는 압흐로 삭사일

그리고 모란봉공원안에 입립한 벗꼿도 이십일일경에는 만개할예정이므로 평양, 대동량경찰서에서는 십삼일부터오월륙일까지의 이십사일간 모란봉공원일대에 자동차의 통행을일체금지하는일방 모란봉, 경제리량파출소에는 경관을증원하고 을밀대(乙密臺)압헤는 림시파출소를설치하여 북망자의발호를 취체키로되여 관화준비는 착착진행중이다

그뿐인가 평양부에서는 야앵(夜櫻)과상객들의 흥취를 일층도두기위하여 설동(雪洞)을 켜기로되여 삼백오십등을 칠성문(七星門)에서 을밀대(乙密臺)사이에 켜기로되여 십이, 삼일경에는 준비를마추기로되엿다

그리고 평철(平鐵)당국에서는 림시관화렬차(觀花列車)를 운전키로되여 편성을 급속히하는중인데 이십일일부터 안동평양간(安東平壤間)에 사리원평양간(沙里院平壤間)에 한번씩 (平南間)에는 한번 운행키로되엿다

이리하여 봉국평양의 화신은 재이신계삼신정화 가경(佳境)으로향하여 「렬골」를급하게하고잇다

殘忍無道한少婦 養育侄女를打殺

밥한그릇을모르게먹엇다고 羅州梅城里의兇劇

【羅州】 지난십삼일밤 라주군 산포면매성리(羅州郡山浦面梅城里)에는 사소한과실로 아녀자명은어린애가 숙모(叔母)에게 무수한타박상을밧고 무참히죽은 사실이잇다는데 그내용을듯건데 대략다음과갓다

동리 강병두(姜秉斗)는 그의집 머강막래(姜莫來)(七)가 일즉히부모를일코 의지할곳이업스므로 그를 양육하든바 그의처 김금덕(金今德)은 항상막래를 미워하고 학대해 오든중 지난 십이일에는 막래가 부엌에잇는 밥한그릇을 몰래먹은것을알고 잡어다힐난한후 방맹이와 목침(木枕)으로 무수히 란타하야 참살하엿다는바 라주서(羅州署)에서는 총출동으로 적극범인 김금덕을체포하야 엄중취조하는일방 시체를 해부하엿다는데 수일전에 군하공산면(公山面)에서 종조부내외를 살해한사건의 범인수색에 안비막개한오늘에 다시점끠와가튼 비인간적패륜의 참극이 연출되엿슴으로 지방의여론이 분분하다고한다

社告

今般本社에서左記와如히支局을變更하엿사오니照亮하시압

朝鮮日報社 白

大田支局 位置 大田邑內
右任支局長 權庚得
右依願解任 支局長 申哲

新幕支局 位置 京義線新幕驛前
右任支局長 郭奉周
右解任 支局長 洪寅約

謹告

載寧支局 總務兼記者 金享俊 右新任
南海支局 記者 申澗楨 雪川駐在記者 柳涣杜 右新任
奉天支局 總務兼記者 金○水 右解任 總務兼記者 吳文錫 右新任
宣川支局 路下分局長 田克寬 右解任 路下分局長 田癸玕 右新任

ウテナバニシングクリーム
우데나 雪印 크림

純白한살결 雪印의살결

魅惑感과 淑女의 氣品美가 豐富하게빗나는 그ー아름다운살!

健康的이고 理智的이고 산뜻한 찰다운고흔살은

化粧하기前……
面刀後……
沐浴後……

살작바르기爲하야 이雪印 이엿슴!

爽快한感觸!
愉快한香氣感!
보기에아름답고
젊어진다!

三十錢 六十錢

東京·本鄕 久保政吉商店

西朝鮮三道에 膨湃한鑛山熱
鑛産額五百五十九萬三千餘圓 그稅額五萬五千餘圓

【平壤】當局의 産金奬勵의波濤를타고일어나는 金鑛熱은그絶頂에達하여 到處에서黃金狂時代를演出하고잇거니와 平壤稅務監督局管內인 平南、平北、黃海의三道의課稅鑛區는 實로一千三百九十八區로 이面積은九億五千三百九十一萬二千坪에達한다 그런데鑛産數量은 四十五萬六千八百三十二貫、鑛物價額은五百五十九萬三千三百十八圓으로 이鑛産稅額은 五萬五千九百三十三圓、鑛區稅는 三萬九千一百八十二圓이오 其外에特別鑛區稅三萬七千五百七十八圓이이서總計四十八萬五千五百九十三圓이되는 터인데各道別鑛産稅內譯은다음과갓다

▲平安南道
▲鑛區數 三百七十八
▲面積 二億三千二百二十九百九千坪
▲鑛區稅 十一萬一千二百八十三圓
▲鑛産數量 二十萬九千貫
▲右價額 四百六十八萬四千四百圓
▲右稅額 四萬六千八百四十四圓

▲平安北道
▲鑛區數 六百八十二
▲面積 四億二千六百三十萬六千坪
▲右鑛區稅 十九萬四千七十六圓
▲鑛産數量 四千七百八十九貫
▲右價額 十萬一千四十七圓
▲右稅額 一千十圓

▲黃海道
▲鑛區數 三百三十八
▲面積 二億五百三十一萬坪
▲鑛區稅 八萬六千八百二十三圓
▲鑛産數量 二十四萬四千百四十貫
▲價額 八十萬七千七百六十五圓
▲稅額 八千七十八圓

이外에도 石炭其他의指定하는것으로 鑛區稅는 千坪未滿은千坪으로 引上하여 每千坪에 對하여 六十錢式을徵收하고 採掘許可日부터滿三個年間은 半額을徵收하기로되엿다

그리고鑛業稅는 生産價額의百分의一을 課稅하는特別鑛區라稱하는것은 外國人經營을云謂하는것으로 平北雲山、黃海遂安에잇는二鑛區가 卽이것으로舊韓國時代의條約에依하여 課稅는것을 그대로繼續하는것이나 任期滿了後에는 現法令에基하여徵收하기로될터이라한다

産金王國"平北"
昨年中二千萬圓生産 全朝鮮第一位를占領

【新義州】金鑛의나라平北에는黃金의 産出이 年年增加하야昨年의産出高는 五年前에比하야三倍가增加되엇다 卽昭和五年中에産出된金、銀、砂金等을合하야總額五千八百十九萬八十匁이엇는데昨年의 産出高는一萬六千二百五十八萬二百十八匁價額이二千萬圓으로이압으로더욱 增加될模樣인바 平北은鑛業으로보아 十三道의웃듬이다 이제各年度의 産金高를보면다음과갓다

五年	五、一八九、〇〇八匁
六年	五、九三三、二〇〇匁
七年	九、二四〇、九二〇匁
八年	一一、九八六、七八六匁
九年	一六、二五八、一二八匁

種子三萬貫購入 棉作에大拍車
奉化郡棉花奬勵計畫

【奉化】慶北奉化郡農會에서는昨年부터 陸地棉을奬勵하기爲하여 研究에研究를거듭하며 實驗에拍車를加하여奬勵한바 그成績이頗히良好함으로 今年에는大大的으로 奉化棉의일홈을發揮하고저必死的活動을하는中인바 棉花種子三萬貫을購入하엿다고한다

正租强制檢査 尙未決定
知事會議에提出

去八日부터三日間開催된 穀物支所長會議에서는 旣報한바와가티 正租의强制檢査實施에對하야 協議하엿는데 結局具體的決定을보지못하고 來十七日부터開會되는 道知事會議에同案을提出하야 協議의結果를보우 朝鮮農會米穀硏究會、穀物協會聯合會와도協議를하야 最後의決定을하기로되엿다

土木會議에對한 農林局의希望

土木課長會議는 來五月七日부터四日間 總督府第二會議室에서 開催하기로되엿는데 同會議에 對한 農林局의希望事項은左와如하다

一、水利組合에關係잇는 河川改修의 優先施行에關한件
一、水組에關係잇는工事施行의計
一、水組의防水堤中 河川改修工事로서 補强施行及關係工作物의維持管理에關한件

三月末現在의平壤貿易 躍進又躍進
輸移出八十二萬五千圓 輸移入三百四十四萬圓

【平壤】平壤稅關支署調査에依하면一、二、三月 三個月間의平壤貿易은다음과가티 各各稀有의增加를나타내여 平壤商工業界의躍進相을보히고잇다

(括弧內는前年과의比較)

▲輸出 八〇四、八八一圓 (二三一、二四五圓增)
▲輸入 六八六、〇五九圓
▲移出 二一、〇六一圓 (一四四、四六八圓增)
▲移入 二、七五八、九四八圓 (五三八圓增)

그리고 輸移出入 主要品은다음과갓다

—輸出—
▲精粟 七十一萬一千餘圓 ▲고무靴 一萬一千餘圓 ▲고무底綿靴 四萬餘圓

—輸入—
▲粟 八萬二千餘圓 ▲蔘 四萬八千餘圓 ▲玉蜀黍 二十二萬八千餘圓 ▲砂糖 二十三萬餘圓 ▲毛織物 一萬五千餘圓 ▲爆發藥 一萬五千餘圓

—移出—
▲衣類及同附屬品 一萬三千餘圓

—移入—
▲砂殼石 十二萬四千餘圓 ▲生시ー칭그及生細布 八萬六千餘圓 ▲晒金巾及晒細布 六萬三千餘圓 ▲진스 二萬四千餘圓 ▲太綾布 十四萬九千餘圓 ▲綿繻子 三萬八千餘圓 ▲綿織物 十八萬四千餘圓 ▲毛織物 十六萬六千餘圓 ▲綿絹布六萬六千餘圓 ▲人造絹布十七萬八千餘圓 ▲綿人絹交織布十一萬三千餘圓 ▲小包郵便物五十二萬五千餘圓

工場二百六十九 年産三千五百萬圓
使用된勞働者八千六百餘人 工業平壤의眞面貌

【平壤】工業都市平壤府에서昨年一年間에生産한工産額은實로三千四百六十三萬五千六百六十二圓에達하여 名實共히工業都市로서의貫錄을表示하엿다 그런데 그中에서 重要한 生産物과 生産額을들러보면

고무靴	二、一五六、四一六圓
洋襪	二、四二七、九二四
燒酒	二、一三一、九二八
穀産	四、四五五、八九八
砂糖	四、四三五、六九九
生絲	六三三、七一六
煉炭	九〇〇、七七八
淸酒	六三〇、四七〇
煙草	五、二九五、七一〇

等으로 여기에使用된 勞働人員은 總計八千六百三十三人이며五名以上의勞働者를 使用하는工場數는 二百六十九個處의 多數에 達한다고한다

小作는金組員에 自作農創定

【星州】星州郡草田金融組合에서는 小作하는組合員에 全部自作農을創定식히려고 草田面內의東拓會社土地十三萬二千五百八十六坪을 價格三萬六千五百圓에引受하여 小作하는組合員百十名에分讓하엿는데 各洞의組合員의生活狀態를調査하여 小作하는組合員에公平하게分讓하엿다하며 創定土地는 水田九九、二二七坪 田三三、三五九坪으로 完全한自作農을創定하엿다하며 四月十三日 組合總會와兼하야 紀念祝賀宴을盛大히準備中이라한다

金融組合支廳 八個所를增設

【新義州】金融組合의利用者가增加됨에따라 平安北道에서는金組의擴充을할必要가잇다하야 新年度에支所八個所를 增設하기로目下計畫中이라는데이것이 實現되면平北의 金組와支所는七十個所에達한다한다

振替貯金現況

朝鮮에 잇서서의郵便振替貯金은 三月末現在의調査에依하면 加入者總數三萬六百三十九人 金額五百四十二萬一千八百六十一圓인데 前年同期에比하야 加入數七分 金額에잇서서나 一割一分强의增加이다

天津蕎麥의輸入 最近顯著增加
南朝鮮不作과農民의嗜好合致로 去月末六百七十九袋

最近朝鮮에 天津蕎麥의輸入이顯著히되엇슴은 注目된다 卽昨年八月五日百六袋의輸入을본것을비롯하야 同十七日二百十五袋의 輸入을보앗는바今年에드러서는 去月三十日에六百七十九袋(五〇〇石)同三十一日七百三十五袋(五七一石)의 輸入을보아 이狀勢로는今後一層輸入의活況을보리라고 豫測된다 右의主要한原因은 朝鮮內蕎麥의主産地인南朝鮮一帶가 水害로因한極度의不作과 品質이農民의 嗜好에合致함에依한것이다 如斯히하야滿洲産蕎麥은 大打擊을맛게되엇다

慶南各水組에 收穫量增加計畫
明年度부터實施豫定

【釜山】慶南道에서는 昭和七年度부터 同十一年度까지五個年間 道內既設水利組合三十三個所中에서百町步以上의 二十二組合에對하야 農事改良五個年計畫으로農事改良實行組合 百八十六團體를組織하야 一段에四石四斗卽 現在보다四割四分의增收를 目標로實行에努力하든中 昨年大洪水의慘禍로因하야 咸安、靈南、郡泉、初同、下東、北面、東面、大山等의 九個組合은 目下復舊工事를急히하고잇는關係上 今年度는農事改良計畫을中止하고 十一年度부터 諸計畫을세워 本格的으로實行할方針이라한다 그리고아직까지 農事改良計畫의實施를하지안흔百町步以下의 水利組合에도漸次實施할計畫이라하며 其他負擔過重等으로 窮狀에빠진道內十三組合에對하야도 救濟策을講究中이라한다

朝鮮貿易全貌(四)
好轉의傾向이顯著 昨年槪況과그趨勢

▲輸入重要品二年對照

品名	數量 單位	數量 昭和九年	增(△印減)	價額 昭和九年 千圓	增(△印減) 千圓
米	石	[illegible]	[illegible]	[illegible]	[illegible]
粟	同	[illegible]	[illegible]	[illegible]	[illegible]
小麥	千斤	[illegible]	[illegible]	[illegible]	[illegible]
黍	同	[illegible]	[illegible]	[illegible]	[illegible]
高粱	同	[illegible]	[illegible]	[illegible]	[illegible]
玉蜀黍	同	[illegible]	[illegible]	[illegible]	[illegible]
蕎麥	同	[illegible]	[illegible]	[illegible]	[illegible]
大豆	同	[illegible]	[illegible]	[illegible]	[illegible]
小豆	同	[illegible]	[illegible]	[illegible]	[illegible]
菜豆	同	[illegible]	[illegible]	[illegible]	[illegible]
胡麻子	同	[illegible]	[illegible]	[illegible]	[illegible]
砂糖	同	[illegible]	[illegible]	[illegible]	[illegible]
蕃椒	同	[illegible]	[illegible]	[illegible]	[illegible]
天日鹽	同	[illegible]	[illegible]	[illegible]	[illegible]
葉煙草	同	[illegible]	[illegible]	[illegible]	[illegible]
原油及重油	(千ガロン)	[illegible]	[illegible]	[illegible]	[illegible]
揮發油	同	[illegible]	[illegible]	[illegible]	[illegible]
燈油	同	[illegible]	[illegible]	[illegible]	[illegible]
爆發藥	千斤	[illegible]	[illegible]	[illegible]	[illegible]
繰綿	同	[illegible]	[illegible]	[illegible]	[illegible]
綿織絲	同	[illegible]	[illegible]	[illegible]	[illegible]
柞蠶生絲	同	[illegible]	[illegible]	[illegible]	[illegible]
支那麻布	千方碼	[illegible]	[illegible]	[illegible]	[illegible]
毛織物	同	[illegible]	[illegible]	[illegible]	[illegible]
製紙用パルプ	千斤	[illegible]	[illegible]	[illegible]	[illegible]
印刷料紙		[illegible]	[illegible]	[illegible]	[illegible]
燐鑛石	同	[illegible]	[illegible]	[illegible]	[illegible]
石炭	同	[illegible]	[illegible]	[illegible]	[illegible]
硝子枚	噸	[illegible]	[illegible]	[illegible]	[illegible]
鐵鑛	千方呎	[illegible]	[illegible]	[illegible]	[illegible]
硫安肥料	千斤	[illegible]	[illegible]	[illegible]	[illegible]
鐵類	同	[illegible]	[illegible]	[illegible]	[illegible]
機械類	同	[illegible]	[illegible]	[illegible]	[illegible]
木材		—	—	[illegible]	[illegible]
豆粕	百斤	[illegible]	[illegible]	[illegible]	[illegible]
其他諸品		—	—	[illegible]	[illegible]
合計		—	—	[illegible]	[illegible]

(七) 最近十年間의對外貿易

最近十年來對外國貿易의趨勢를보면 大正十四年에잇서서는輸出二千四百三十四萬一千圓 輸入一億五百三十八萬八千圓 合計一億二千九百七十二萬九千圓을 算할者逐年漸增하야 昭和二年에는出入總額一億四千二百七萬六千圓으로 同三年을頂點으로하야 一億五千三十萬圓이엇든데 穀價의不良에依한農産品貿易의不振과 世界恐慌의浸透로因하야 昭四年부터 轉落의步調를것게되어昭和六年에는 드듸어輸出一千二百七十七萬一千圓 輸入五千二百六十九萬五千圓、合計六千五百四十六萬七千圓으로 收縮되고近年稀有의不況을 告하엿다그런데昭七年來對外爲替의低落과滿洲國의出現으로因하야 輸出은俄然好轉하야一方輸入에잇서서도 原料物資의需要가자못 昂進하고 다시恢復하게되여 同八年에잇서는 輸出五千二百七十七萬三千圓 輸入六千四百二十六萬八千圓合計一億一千七百十四萬一千圓에 達하야今年에와서는 輸出五千七百六十七萬三千圓 輸入七千九百五十二萬七千圓、合計一億三千七百二十萬一千圓으로膨大하야 이를昭和三年의盛況에比하면 輸入에잇서서는 아직遜色이잇다할지라도 輸出에잇서서는 過去의最高를示하얏다 그리고 出入의權衡은 終始入超를繼續하야왓스나近年輸出의伸暢이顯著한結果、逐次入超輕減을보게되엇다 卽左表와갓다

▲朝鮮對外國貿易額十年對照

年次	輸出 千圓	輸入 千圓	合計 千圓	入超 千圓
大正十四年	[illegible]	[illegible]	[illegible]	[illegible]
大正十五年 昭和元年	[illegible]	[illegible]	[illegible]	[illegible]
同二年	[illegible]	[illegible]	[illegible]	[illegible]
同三年	[illegible]	[illegible]	[illegible]	[illegible]
同四年	[illegible]	[illegible]	[illegible]	[illegible]
同五年	[illegible]	[illegible]	[illegible]	[illegible]
同六年	[illegible]	[illegible]	[illegible]	[illegible]
同七年	[illegible]	[illegible]	[illegible]	[illegible]
同八年	[illegible]	[illegible]	[illegible]	[illegible]
同九年	[illegible]	[illegible]	[illegible]	[illegible]

三、對滿洲貿易

今年의對滿洲貿易(關東州를包含)은旣述한바와가티 輸出五千三百四十四萬圓、輸入五千八十二萬圓、合計一億四百二十七萬三千圓으로 對外貿易額中輸出은其九割三分、輸入은六割四分를占하야 이를前年과比較하면 輸出七百九十萬一千圓(一割七分) 輸入六百三十五萬五千圓(一割四分)、合計一千四百五十四萬三千圓(一割四分)의 增大를示하얏다 卽如左하다

▲對滿洲(關東州를包含)貿易二年對照

區別	昭和九年	增減(△印減)	同合上步
輸出	五三、四四〇、三五九圓	七、八九八、九二九圓	一割七三
輸入	五〇、八二〇、七七九	六、三五五、八四〇	一・四三
計	一〇四、二六一、〇三〇	一四、二五四、七七九	一・一六
出超	二、六一五、一四〇	一、五四三、〇八九	一・三九

暴風前夜 (138)
咸大勳 作　金熊超 畫

출옥 (4)

「네!」

신인은 놀란듯 성희를 바라보앗다

「선생님 저를 어떠케생각한세요 그것좀 말씀해주세요?」

「어떠케 생각을 하다니요?」

「선생님이 저를 어떠케 생각하시는냐는말슴이예요…… 저는 선생님을 영원히 잇지못하겟서요!」

「몰론 저도 성희씨를 영원히 잇지못하지오 해외의 거친길을 거르면서도 도가니속 찬마루에 빗긴달빗을 보면서도 성희씨를 이저본일업는저는 영원히 말슴하자면 성희씨는 내 첫사랑의 불꼿을 타울러게한 첫여성이야요 삼십이란 고개우에선 저로서 성희씨의 대한애뜻한 첫사랑!연분홍 베일과도가튼 보드러운 그사랑을 저는 이즐수는업서요 저는 그동안 성희씨에게 사랑을 하소할 긔회도업섯고 또 저는 타올라오는 사랑의 싹을 리성의굿센힘으로 억제해 버렷지만 도저히 성희씨를영원히 이즐수는 업서요 그러나 할일만흔 저로서 애듯한 연애에 도취하거나 결혼을하여 한"정을이루어 산다는것이 저의 본뜻이안이엇갓습니다」

「그러면 선생님은 저를 사랑하지 안흐서요?」

성희는 원망하는듯 약간 눈물에저즌 속눈섭을가벼게 깜박이엇다

「안이오 저는성희씨를 진정으로사랑은 합니다그러나지금의 저로서는 동지이상의 경계선을 넘어설수는도저히 업슬것가터요」

「참말이세요?」

「예 참말이야요 조금도 거짓이 업습니다 그것만은미더주세요」

「그러면 결국 선생님은 저를 사랑은 하면서도 결혼은 못하시겟다는 말슴이지오?」

「네그러치오——결혼은 할수가 업서요 사실에잇서서 저는지금타오르는 첫사랑의 불길이 불섬(戀火)의 술잔에 불 울질러노아 제가슴을 불래우고잇지만 저는 지금 리성의 쇠줄기를 가지고 그불을끄고잇서요 그러기때문에 저는오직당신을 멀리하는의 고로움과가티 바라만 보면서 어듸를 가든지 그뿐을 사랑하려고합니다 ……만일 그런할 권리가 잇다면……」

「신선생님 저는 신선생이 만일에 상해서 검거가되지 안엇든들 저는 신선생을 따러갓섯슬게야요 오림초중에 다시 상해로부터 하르빈으로 도라가선다고해서 려비도 장만하여서서요! 그리고 모-든 준비를 다해섯요 그리든수신문 호외로써 제 숙부님과 선생의 여러분이 상해서 검거돼다는것을 알게되뒤에 그만 단념하지 안을수가 업섯서요…… 그래 저는 사변의 세월이흐른는동안 여긔롤나와서 소위일이라고 조그마한것을 만들고잇지오만 저는신선생이 나오시기를 삭추가리기다리고잇섯서요、그것은 여러가지 의미에서……」

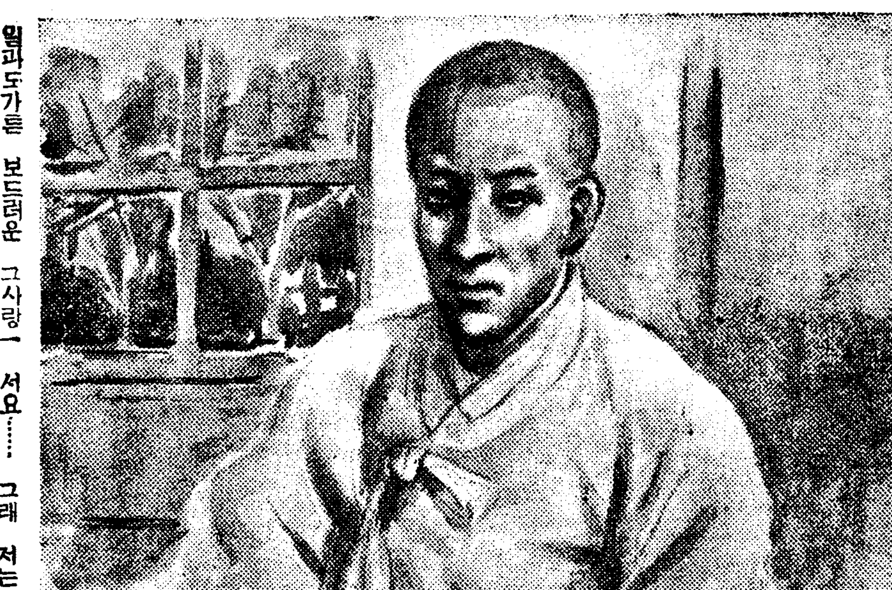

「네잘알겟습니다 그러치만저는 제할일이 또따로잇지안습니가?……」

「네!그러시다면 저는 선생님을 따러어데든지 가겟서요」

「아닙니다! 저하는일을 성희씨는 못할겝니다……결코 나는 성희씨를 모욕하는게안입니다

그리고 성희씨하는사업그것두 현단계조선에잇서서중대한 일임니다 성희씨는 그일을하시지오……저는 또다른일이잇스니까요!」

「그럼 선생님은 또 어데든지 가세요」

「네가야지오…… 그러나 몰우겟습니다……」

「그러면 저는따러가서는안되여요?」

「그건 또동일이야기하지오!」

신인은 성희의말을 이러케 돌리고서 무슨결심을한듯 입을따다무럿다

質疑

問 京城市內에서「자라」를買入하는곳이어데입니가 그리고언제든지買入하는지오 (間島龍井市 一讀者)

答 買入所는京城府南大門通三丁目製藥商店이잇는데 언제든지買入한담니다

製藥會社가完成되엿다・本格的養毛料

三共のヨウモトニック
요ー모드닉의

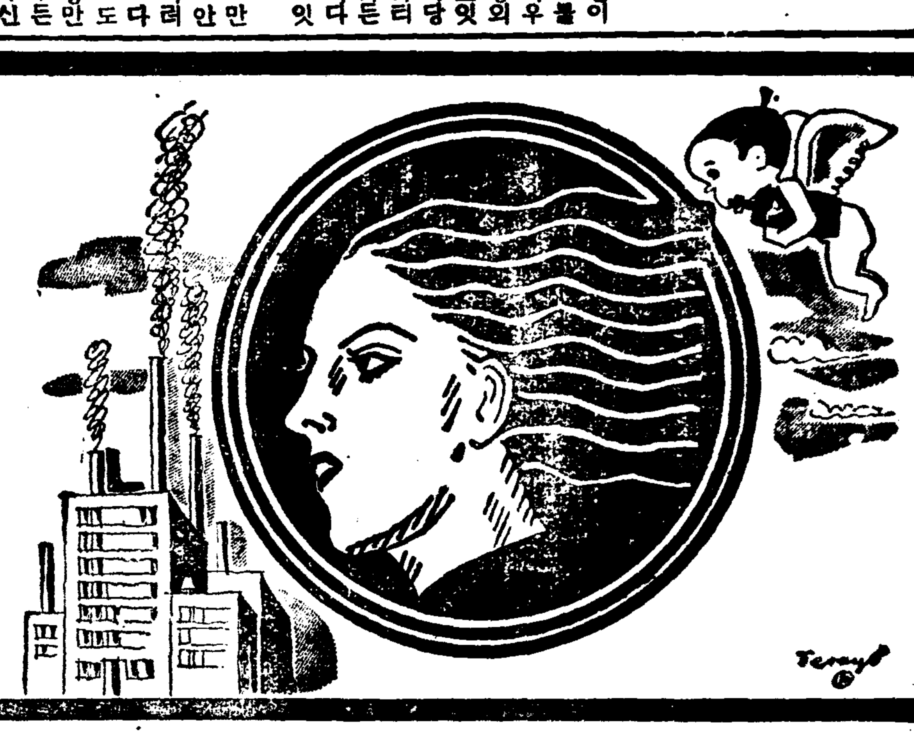

一般脫毛・産後病後의脫毛防止 비늘痒症을除去・若禿・若白毛의豫防 毛髮의榮養美化에……

單純한비늘이나 痒味를업샐뿐이라면 몰으나적어도 頭髮의異常을 征服하야。病的비늘脫毛를막고。若禿。若白髮을豫防하고 毛髮에彈力잇고艶態잇는것을 希望하시면。醫療的性能을發揮하는 요ー모도닉크을 반듯이試用하시요

中川淸博士講述 『美髮保存의秘訣』 發賣元에서無料送呈

若禿フケ毛止拔

定價 小¥1.20 大¥2.00 德用¥5.00・百貨店藥店化粧品店にあり　製造元・東京室町 三共株式會社・發賣元・東京室町 泰昌製藥株式會社

中古洋服類大安賣

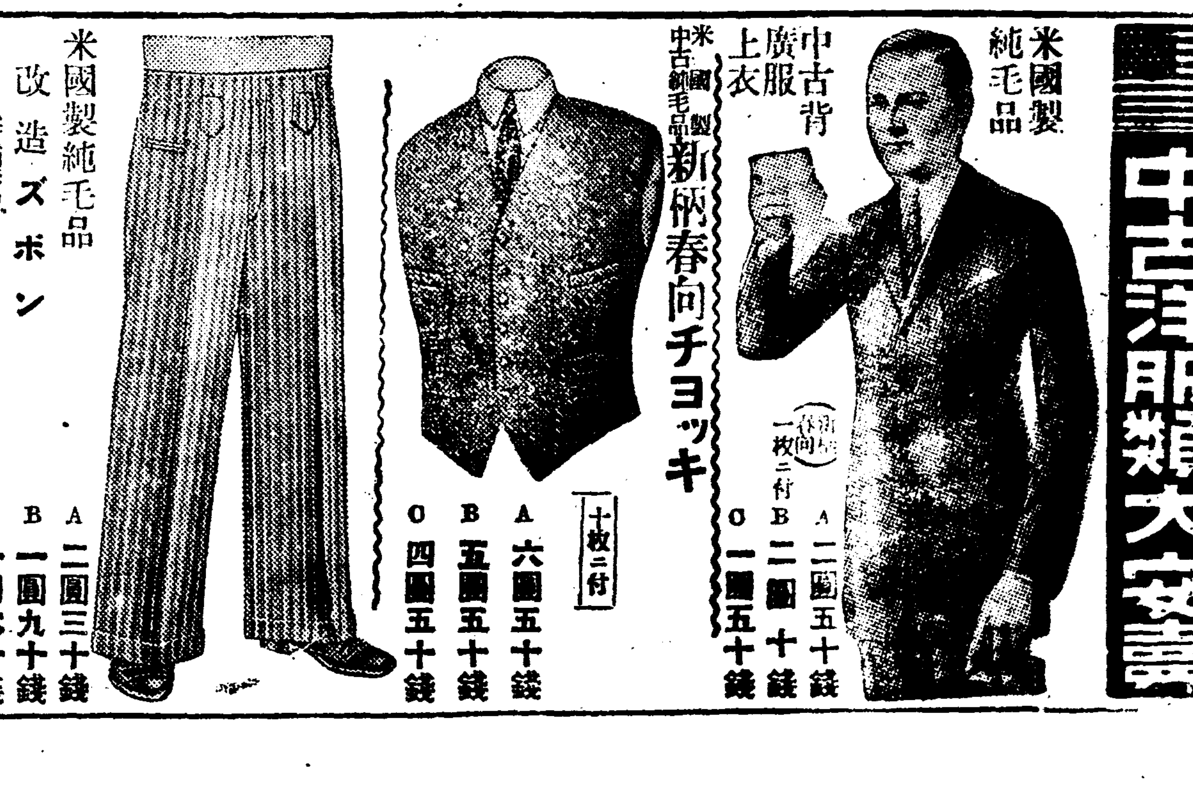

米國製純毛品 中古背廣服上衣 (新柄春向)(一枚ニ付) A 二圓五十錢 B 二圓十錢 C 一圓五十錢

米國製中古純毛品 新柄春向チョッキ (十枚ニ付) A 六圓五十錢 B 五圓五十錢 C 四圓五十錢

米國製純毛品 改造ズボン (新柄春物) 一本ニ付 A 二圓三十錢 B 一圓九十錢 C 一圓六十錢

鐵道省拂下 紺セール服詰襟上下 (紺毛裏ナシ) 一着 極上品 三圓八十錢 上上品 二圓五十錢 中品 一圓三十錢

鐵道省拂下 單小倉服上下 紺色詰エリ裏ナシ 一着 最上品 一圓三十錢 上品 一圓十錢

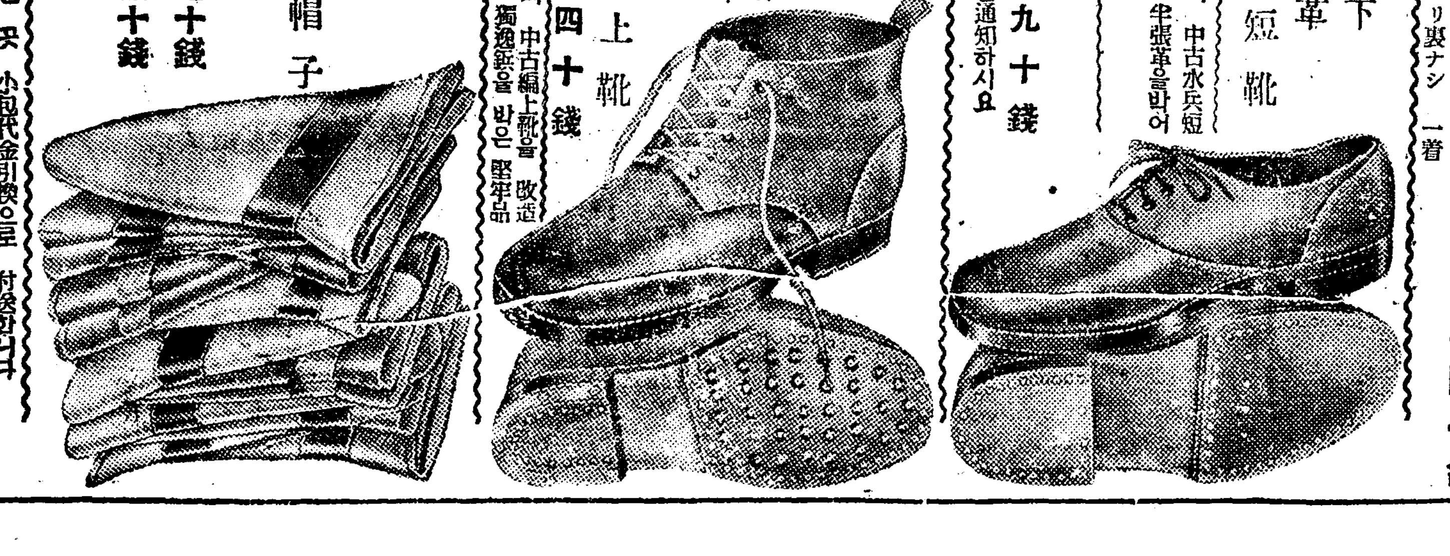

海軍拂下 黑總革 水兵短靴 一足付 一圓九十錢 文數를通知하시요 本品은 海軍拂下의 中古水兵短靴를改造加工하야 半張革을박어 堅固品

陸軍拂下 軍隊中古 編上靴 (茶利總革) 一足ニ付 二圓二十錢

海軍 陸戰隊用 黑編上靴 二圓四十錢 本品은 軍隊拂下의 中古編上靴를 改造加工하여 半張革에 獨逸鋲을 박은 堅牢品

中古品 中折帽子 十個ニ付 上 二圓七十錢 中 二圓二十錢

葉書로 注文하시면 곳 小包代金引換으로 付送하니다

名古屋市東區淸水町局前 松山商會貿易部 電話東六二二九番 振替名古屋一五五五番